

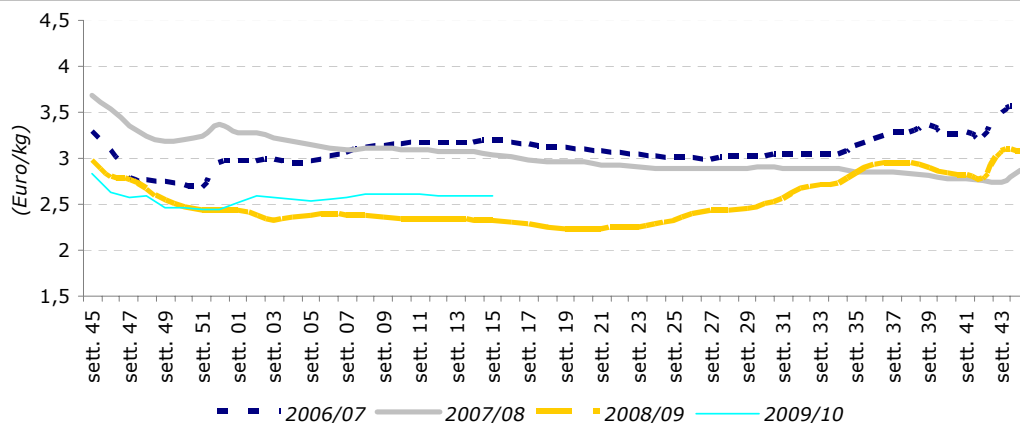

Settimana n. 15 – dal 12 al 18 aprile 2010

**Extravergine - Trend dei prezzi all'origine per campagna**



**Mercato all'origine – Trend settimanale**

La terza settimana del mese di aprile si è distinta, ancora una volta, per la stabilità che ha caratterizzato il mercato dell'olio di oliva.

Stabilità riscontrata non tanto nelle quotazioni, che hanno subito lievi variazioni, quanto nella domanda che continua ad essere poco vivace.

L'extravergine ha mantenuto costanti i suoi listini, mentre vergine e lampante hanno segnato il passo perdendo circa il 2%.

Le flessioni hanno riguardato tanto la Puglia quanto la Calabria, che a sua volta mostra un andamento discendente anche per l'extravergine (-1%).

La situazione fitosanitaria e vegetativa appare ottima in tutta la penisola.

Da evidenziare che la variazione rispetto allo stesso periodo del 2009 rimane positiva per vergine ed extravergine mentre il lampante mostra un -1,3%.

**Prezzi medi nazionali all'origine\***

Prodotti	(Euro/kg)			
	15 <sup>a</sup> sett. 2010	14 <sup>a</sup> sett. 2010	Var. % su sett. precedente	Var. % su stesso periodo 09
Extra Vergine	2,60	2,60	0,0%	13,0%
Vergine	1,95	1,99	-2,0%	10,2%
Lampante	1,53	1,56	-1,9%	-1,3%

\* F.co azienda deposito produttore- merce nuda, iva esclusa  
Fonte: Rete di Rilevazione Ismea

**Prezzi all'origine sulle principali piazze \***

(Euro/kg)

Prodotto/Piazze	15 <sup>a</sup> sett. 2010	14 <sup>a</sup> sett. 2010	Var. % su sett. precedente	Var. % su stesso periodo 09
<b>Extra Vergine</b>				
Bari	2,71	2,72	-0,4%	17,9%
Andria	2,70	2,71	-0,2%	nd
Bitonto	2,73	2,74	-0,5%	nd
Foggia	2,63	2,63	0,0%	11,9%
Brindisi	2,40	2,40	0,0%	17,1%
Lecce	2,40	2,40	0,0%	17,1%
Taranto	2,40	2,40	0,0%	17,1%
Rossano	2,48	2,50	-1,0%	12,5%
Lamezia Terme	2,48	2,50	-1,0%	10,0%
Catanzaro Ionico	2,35	2,38	-1,1%	10,3%
Cosenza (convenzionale)	2,33	2,35	-1,1%	9,2%
Cosenza (Dop Bruzio)	3,95	nd	nd	-
Reggio Calabria	nd	nd	nd	-
Trapani	3,10	3,10	0,0%	-1,6%
Palermo	3,05	3,05	0,0%	-16,4%
Ragusa	3,25	3,25	0,0%	-
Catania	nd	nd	nd	-
Pescara	nd	nd	nd	-
Chieti	nd	nd	nd	-
Teramo	nd	nd	nd	-
Salerno-Cilento	nd	nd	nd	-
Firenze (Igp Toscano)	5,25	5,25	0,0%	-0,6%
Siena	nd	nd	nd	-
Rieti	nd	nd	nd	-
Frosinone	nd	nd	nd	-
Viterbo	nd	nd	nd	-
Roma	nd	nd	nd	-
Perugia	nd	nd	nd	-
Terni	nd	nd	nd	-
Ascoli Piceno	nd	nd	nd	-
Ancona	nd	nd	nd	-
Campobasso	nd	nd	nd	-
Imperia	nd	nd	nd	-
<b>Vergine</b>				
Salerno-Cilento	nd	nd	nd	-
Foggia	2,41	2,41	0,0%	19,3%
Andria	nd	nd	nd	-
Bitonto	nd	nd	nd	-
Sud Barese	2,08	2,08	0,0%	12,2%
Brindisi	1,90	1,95	-2,6%	9,2%
Lecce	1,90	1,95	-2,6%	9,2%
Taranto	1,90	1,95	-2,6%	9,2%
Catanzaro	2,03	2,08	-2,4%	12,5%
Cosenza	2,03	2,08	-2,4%	12,5%
Rossano	2,08	2,13	-2,4%	nd
Reggio Calabria	nd	nd	nd	-
Perugia	nd	nd	nd	-
Chieti	nd	nd	nd	-
<b>Lampante</b>				
Sud Barese	1,71	1,81	-5,5%	7,5%
Andria	nd	nd	nd	-
Bitonto	nd	nd	nd	-
Brindisi	1,54	1,58	-2,5%	-1,0%

**Mercato all'ingrosso – Trend settimanale**

Anche nel segmento degli oli raffinati e di semi la domanda è risultata ancora una volta stanca e poco attratta dall'offerta.

La flessione media riscontrata per i raffinati si aggira intorno al 2% su base settimanale, mentre rimangono positive le variazioni tendenziali.

Nel comparto degli oli di semi si evidenzia una situazione decisamente eterogenea. Infatti, mentre gli oli di semi vari e di girasole restano fermi sui valori rilevati sette giorni fa, i listini degli oli di arachide si attestano a -0,8%, quelli di mais fanno un passo in avanti portandosi a 0,88 euro al chilo (+1%).

Restano negative le variazioni tendenziali degli oli di arachide e di mais.

**Prezzi all'ingrosso degli oli di oliva e di sansa raffinati**

Prodotti*	15 <sup>a</sup> sett. 2010	14 <sup>a</sup> sett. 2010	Var. % su sett. precedente	Var. % su stesso periodo 09
Olio di oliva raffinato				
	2,04	2,08	-1,9%	5,7%
Olio di sansa raffinato				
	1,19	1,21	-1,7%	12,3%

\* F.co arrivo magazzino grossista- merce nuda, iva esclusa

Fonte: Rete di Rilevazione Ismea

**Prezzi all'ingrosso degli oli di semi raffinati\***

Prodotti*	15 <sup>a</sup> sett. 2010	14 <sup>a</sup> sett. 2010	Var. % su sett. precedente	Var. % su stesso periodo 09
Semi vari				
	0,77	0,77	0,0%	6,9%
Arachide				
	1,23	1,24	-0,8%	-15,8%
Girasole				
	0,81	0,81	0,0%	9,5%
Mais				
	0,88	0,87	1,1%	-21,4%

\* F.co arrivo magazzino grossista- merce nuda, iva esclusa

Fonte: Rete di Rilevazione Ismea

## Mercato estero – Trend settimanale

Mercato greco: nell'ultima settimana di rilevazione l'extravergine greco ha visto quotazioni in lieve rialzo, inferiore all'1%, sulle piazze di Sparta e Kalamata. Situazione opposta per il vergine e il lampante che vedono listini stabili o in lieve flessione a causa di una domanda poco vivace.

Mercato spagnolo: le maggiori piazze spagnole, nella settimana appena trascorsa, non hanno fatto rilevare variazioni delle quotazioni medie tanto dell'extravergine quanto del lampante e dei raffinati di oliva e di sansa.

### Prezzi all'origine sulle principali piazze della Grecia \*

Prodotto/Piazze	15 <sup>a</sup> sett. 2010	14 <sup>a</sup> sett. 2010	Var. % su sett. precedente	Var. % su stesso periodo 09
<b>Extra Vergine</b>				
Creta	2,28	2,28	0,0%	21,3%
Sparta	2,36	2,34	0,9%	24,2%
Kalamata	2,29	2,28	0,4%	21,8%
Corinto	-	-	-	-
<b>Vergine</b>				
Mytilene	1,88	1,88	0,0%	7,4%
Creta	1,87	1,95	-4,1%	8,1%
<b>Lampante</b>				
Creta	1,53	1,53	0,0%	-0,6%
Mytilene	1,56	1,58	-1,3%	-1,3%
Isole Dodecanneso	1,53	1,53	0,0%	0,0%
Corfù	1,53	1,53	0,0%	-1,3%

\* F.co azienda deposito produttore- merce nuda, iva esclusa  
Fonte: Rete di Rilevazione Ismea

### Prezzi all'origine sulle principali piazze della Spagna\*

Prodotto/Piazze	15 <sup>a</sup> sett. 2010	14 <sup>a</sup> sett. 2010	Var. % su sett. precedente	Var. % su stesso periodo 09
<b>Extra Vergine</b>				
Malaga	2,22	2,22	0,0%	22,0%
Granada	2,15	2,15	0,0%	20,1%
Jaen	2,04	2,04	0,0%	14,0%
Toledo	2,13	2,12	0,5%	17,0%
<b>Lampante</b>				
Jaen	1,71	1,71	0,0%	1,2%

\* F.co azienda deposito produttore- merce nuda, iva esclusa  
Fonte: Rete di Rilevazione Ismea

### Prezzi all'ingrosso degli oli di oliva e di sansa raffinati\*

Prodotto/Piazze	15 <sup>a</sup> sett. 2010	14 <sup>a</sup> sett. 2010	Var. % su sett. precedente	Var. % su stesso periodo 09
<b>Olio di oliva raffinato</b>				
Andalusia	1,87	1,87	0,0%	2,7%
<b>Olio di sansa di oliva raffinato</b>				
Andalusia	1,12	1,12	0,0%	15,5%

\* F.co arrivo magazzino grossista- merce nuda, iva esclusa  
Fonte: Rete di Rilevazione Ismea

## Mercato dei Futures – MFAO\* (Spagna)

Settimana dal 8 al 14 aprile 2010

Il mercato dei Futures dell'Olio di oliva, nel periodo in esame, ha contrattato un volume complessivo di olio pari a 4.530 tonnellate.

Il mese con il maggior numero di negoziazioni è stato quello di settembre con 1.815 tonnellate, seguito da luglio con 975 tonnellate, novembre con 800 tonnellate, maggio con 765 tonnellate ed, infine, per gennaio 2011 175 tonnellate.

Il prezzo dei futures ha oscillato da 1.630 €/t a 1.770 €/t.

### Prezzi d'acquisto e di vendita (Sessione del 14/04/2010) 13:00h

Scadenza	Prezzo d'acquisto	Prezzo di vendita
Maggio 2010	1.590	1.630
Luglio 2010	1.630	1.660
Settembre 2010	1.680	1.700
Novembre 2010	1.700	1.730
Gennaio 2011	1.700	1.750
Marzo 2011	1.690	1.760
Maggio 2011	1.680	1.770

\*Sociedad Rectora del Mercado de Futuros del Aceite de Oliva, S.A. ( www.mfao.es)