

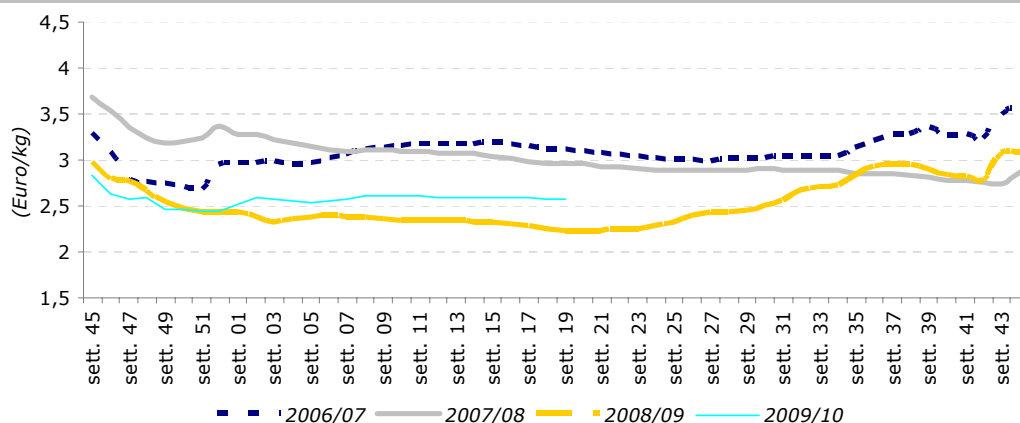

Settimana n. 19 – dal 10 al 16 maggio 2010

Extravergine - Trend dei prezzi all'origine per campagna



Mercato all'origine – Trend settimanale

Una domanda ancora stagnante ha caratterizzato il mercato della settimana in esame. E' stato soprattutto il segmento dell'extravergine, che agli inizi dell'anno sembrava invece avere un mercato più dinamico, a soffrire della mancanza di richieste. Molti produttori, peraltro, stentano a cedere prodotto perché non reputano i listini sufficientemente remunerativi limitando ulteriormente gli scambi.

In una tale situazione, quindi, in molte aree del Paese le quotazioni continuano ad avere un valore più nominale che reale. In altre, come nel

Lazio, invece, i detentori sono stati costretti a fare un passo indietro rispetto alle proprie richieste vendendo a 4 euro al chilo, rispetto ai 4,5 delle settimane scorse.

Di contro, grazie ad una maggior domanda delle raffinerie locali, si segnala nel Salento il tiepido risveglio del mercato dell'olio lampante, già messo in evidenza sette giorni fa, che ha trascinato su terreno positivo anche i prezzi dell'olio vergine.

Prezzi medi nazionali all'origine*

Prodotti	(Euro/kg)			
	19 ^a sett. 2010	18 ^a sett. 2010	Var. % su sett. precedente	Var. % su stesso periodo 09
Extra Vergine	2,58	2,58	0,0%	16,2%
Vergine	1,96	1,95	0,5%	15,3%
Lampante	1,56	1,55	0,6%	2,6%

* F.co azienda deposito produttore- merce nuda, Iva esclusa
Fonte: Rete di Rilevazione Ismea



CONSORZIO OLIVICOLO ITALIANO

UNAPROL

News di mercato

Reg. (CE) 867/08 – Misura 1 • Monitoraggio dei prezzi all'origine

Prezzi all'origine sulle principali piazze *

(Euro/kg)

Prodotto/Piazze	19 ^a sett. 2010	18 ^a sett. 2010	Var. % su sett. precedente	Var. % su stesso periodo 09
Extra Vergine				
Bari	2,68	2,68	0,0%	17,7%
Andria	2,68	2,68	0,0%	nd
Bitonto	2,69	2,69	0,0%	nd
Foggia	2,61	2,61	0,0%	15,5%
Brindisi	2,40	2,38	1,1%	21,2%
Lecce	2,40	2,38	1,1%	21,2%
Taranto	2,40	2,38	1,1%	21,2%
Rossano (cosenza)	2,48	2,48	0,0%	19,0%
Lamezia Terme (catanzaro)	2,48	2,48	0,0%	17,9%
Catanzaro Ionico	2,38	2,35	1,1%	21,8%
Cosenza (convenzionale)	2,33	2,33	0,0%	19,2%
Cosenza (Dop Bruzio)	nd	nd	nd	-
Reggio Calabria	nd	nd	nd	-
Trapani	3,10	3,10	0,0%	-1,6%
Palermo	3,05	3,05	0,0%	-16,4%
Ragusa	3,25	3,25	0,0%	-
Catania	nd	nd	nd	-
Pescara	nd	nd	nd	-
Chieti	nd	nd	nd	-
Teramo	nd	nd	nd	-
Salerno-Cilento	nd	nd	nd	-
Firenze (Igp Toscano)	5,25	5,25	0,0%	1,0%
Siena	nd	nd	nd	-
Rieti	4,00	4,50	-11,1%	-
Frosinone	nd	nd	nd	-
Viterbo	4,00	4,50	-11,1%	-
Roma	4,00	4,50	-11,1%	-
Perugia	nd	nd	nd	-
Terni	nd	nd	nd	-
Ascoli Piceno	nd	nd	nd	-
Ancona	nd	nd	nd	-
Campobasso	2,70	2,60	3,8%	-
Imperia	8,00	8,00	0,0%	-
Vergine				
Salerno-Cilento	nd	nd	nd	-
Foggia	2,41	2,41	0,0%	27,5%
Andria	nd	nd	nd	-
Bitonto	nd	nd	nd	-
Sud Barese	2,08	2,08	0,0%	12,2%
Brindisi	1,93	1,90	1,3%	13,2%
Lecce	1,93	1,90	1,3%	13,2%
Taranto	1,93	1,90	1,3%	13,2%
Catanzaro	2,03	2,03	0,0%	20,5%
Cosenza	2,03	2,03	0,0%	20,5%
Rossano	2,08	2,08	0,0%	nd
Reggio Calabria	nd	nd	nd	-
Perugia	nd	nd	nd	-
Chieti	nd	nd	nd	-
Lampante				
Sud Barese	1,61	1,61	0,0%	1,3%
Andria	nd	nd	nd	-

Mercato all'ingrosso – Trend settimanale

Per il segmento dei raffinati l'ultima settimana ha mostrato lievi segnali di ripresa per l'oliva, mentre il raffinato di sansa ha ceduto un centesimo al chilo rispetto alla scorsa settimana. Il mercato dell'olio di semi è sostenuto da una discreta richiesta dell'industria non alimentare.

Prezzi all'ingrosso degli oli di oliva e di sansa raffinati

Prodotti*	19 ^a sett. 2010	18 ^a sett. 2010	Var. % su sett. precedente	Var. % su stesso periodo 09
Olio di oliva raffinato	1,97	1,96	0,5%	1,0%
Olio di sansa raffinato	1,17	1,18	-0,8%	5,4%

* F.co arrivo magazzino grossista- merce nuda, iva esclusa

Fonte: Rete di Rilevazione Ismea

Prezzi all'ingrosso degli oli di semi raffinati*

Prodotti*	19 ^a sett. 2010	18 ^a sett. 2010	Var. % su sett. precedente	Var. % su stesso periodo 09
Semi vari	0,78	0,78	0,0%	4,0%
Arachide	1,24	1,24	0,0%	-14,5%
Girasole	0,82	0,80	2,5%	2,5%
Mais	0,89	0,88	1,1%	-19,8%

* F.co arrivo magazzino grossista- merce nuda, iva esclusa

Fonte: Rete di Rilevazione Ismea



Mercato estero – Trend settimanale

Prezzi all'origine sulle principali piazze della Grecia *				
Prodotto/Piazze	(Euro/kg)			
	19 ^a sett. 2010	18 ^a sett. 2010	Var. % su sett. precedente	Var. % su stesso periodo 09
Extra Vergine				
Creta	2,24	2,25	-0,4%	22,4%
Sparta	2,31	2,32	-0,4%	21,6%
Kalamata	2,23	2,24	-0,4%	21,9%
Corinto	-	-	-	-
Vergine				
Mytilene	1,83	1,83	0,0%	8,9%
Creta	1,84	1,84	0,0%	12,9%
Lampante				
Creta	1,49	1,49	0,0%	0,7%
Mytilene	1,53	1,53	0,0%	1,3%
Isole Dodecanneso	1,48	1,48	0,0%	-1,3%
Corfù	1,48	1,48	0,0%	-3,3%

* F.co azienda deposito produttore- merce nuda, iva esclusa
Fonte: Rete di Rilevazione Ismea

Prezzi all'origine sulle principali piazze della Spagna*				
Prodotto/Piazze	(Euro/kg)			
	19 ^a sett. 2010	18 ^a sett. 2010	Var. % su sett. precedente	Var. % su stesso periodo 09
Extra Vergine				
Malaga	2,12	2,12	0,0%	22,5%
Granada	2,06	2,06	0,0%	21,2%
Jaen	1,97	1,97	0,0%	17,3%
Toledo	2,08	2,12	-1,9%	23,1%
Lampante				
Jaen	1,67	1,65	1,2%	7,7%

* F.co azienda deposito produttore- merce nuda, iva esclusa
Fonte: Rete di Rilevazione Ismea

Prezzi all'ingrosso degli oli di oliva e di sansa raffinati*				
Prodotto/Piazze	(Euro/kg)			
	19 ^a sett. 2010	18 ^a sett. 2010	Var. % su sett. precedente	Var. % su stesso periodo 09
Olio di oliva raffinato				
Andalusia	1,79	1,82	-1,6%	3,5%
Olio di sansa di oliva raffinato				
Andalusia	1,09	1,09	0,0%	19,8%

* F.co arrivo magazzino grossista- merce nuda, iva esclusa
Fonte: Rete di Rilevazione Ismea

Mercato dei Futures – MFAO* (Spagna)

Settimana dal 6 al 12 maggio 2010

Il mercato dei Futures dell'Olio di oliva, nel periodo in esame, ha contrattato un volume complessivo di olio pari a 5.860 tonnellate. Il mese con il maggior numero di negoziazioni è stato quello di maggio con 260 tonnellate, seguito da luglio con 1.550 tonnellate, settembre ha negoziato 75 tonnellate mentre novembre 1.200. Gennaio e marzo del 2011 hanno negoziato rispettivamente 300 e 135 tonnellate. Il prezzo dei futures ha oscillato da 1.600 €/t e 1.720 €/t.

Prezzi d'acquisto e di vendita (Sessione del 12/05/2010) 13:00h

Scadenza	Prezzo d'acquisto	Prezzo di vendita
Maggio 2010	1.590	1.620
Luglio 2010	1.620	1.650
Settembre 2010	1.660	1.700
Novembre 2010	1.680	1.710
Gennaio 2011	1.680	1.720
Marzo 2011	1.680	1.740
Maggio 2011	1.690	1.740

*Sociedad Rectora del Mercado de Futuros del Aceite de Oliva, S.A. (www.mfao.es)