

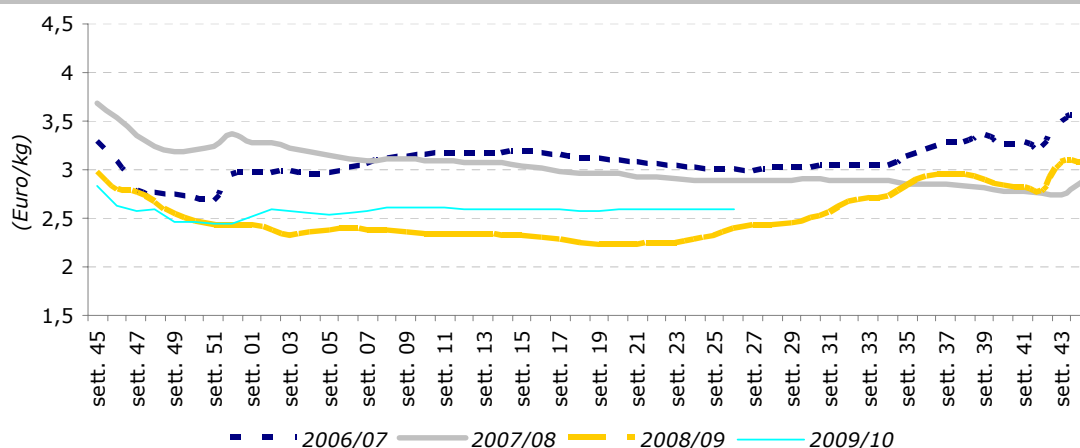

Settimana n. 26 – dal 28 giugno al 4 luglio 2010

Extravergine - Trend dei prezzi all'origine per campagna



Stabili i valori dell'extravergine, 2,59 euro al chilo, e dell'olio lampante, 1,53 euro al chilo. Le variazioni tendenziali risultano sostanzialmente negative, in particolare per il lampante (-10%); positivo, invece, il confronto per l'extravergine le cui quotazioni risultano in aumento del 6% circa, rispetto allo stesso periodo dello scorso anno.

Mercato all'origine – Trend settimanale

La prima settimana del mese di luglio ha evidenziato, nel mercato degli oli di pressione, una sensibile flessione dei listini del vergine, che si sono attestati a 1,91 euro al chilo perdendo il 2% rispetto a sette giorni fa.

I maggiori cali si sono registrati nelle piazze del sud della puglia dove, la buona disponibilità di merce in produzione e dalle rivendite, induce i confezionatori a centellinare gli acquisti, in relazione alle scorte e ai consumi.

Prezzi medi nazionali all'origine*

Prodotti	(Euro/kg)			
	26 ^a sett. 2010	25 ^a sett. 2010	Var. % su sett. precedente	Var. % su stesso periodo 09
Extra Vergine	2,59	2,59	0,0%	6,6%
Vergine	1,91	1,95	-2,1%	-2,1%
Lampante	1,53	1,53	0,0%	-10,5%

* F.co azienda deposito produttore- merce nuda, iva esclusa
Fonte: Rete di Rilevazione Ismea

Prezzi all'origine sulle principali piazze *

(Euro/kg)

Prodotto/Piazze	26 ^a sett. 2010	25 ^a sett. 2010	Var. % su sett. precedente	Var. % su stesso periodo 09
Extra Vergine				
Bari	2,68	2,69	-0,3%	10,3%
Andria	2,67	2,67	0,0%	nd
Bitonto	2,70	2,71	-0,6%	nd
Foggia	2,62	2,62	nd	nd
Brindisi	2,33	2,38	-2,1%	4,3%
Lecce	2,33	2,38	-2,1%	4,3%
Taranto	2,33	2,38	-2,1%	4,3%
Rossano (cosenza)	2,50	2,48	1,0%	13,6%
Lamezia Terme (catanzaro)	2,53	2,48	2,0%	12,2%
Catanzaro Ionico	2,43	2,40	1,0%	12,8%
Cosenza (convenzionale)	2,38	2,35	1,1%	10,5%
Cosenza (Dop Bruzio)	nd	nd	nd	-
Reggio Calabria	nd	nd	nd	-
Trapani	3,10	3,10	0,0%	-1,6%
Palermo	3,05	3,05	0,0%	-16,4%
Ragusa	3,25	3,25	0,0%	-
Catania	nd	nd	nd	-
Pescara	nd	nd	nd	-
Chieti	nd	nd	nd	-
Teramo	nd	nd	nd	-
Salerno-Cilento	nd	nd	nd	-
Firenze (Igp Toscano)	5,05	5,25	-3,8%	0,0%
Siena	nd	nd	nd	-
Rieti	nd	nd	nd	-
Frosinone	nd	nd	nd	-
Viterbo	nd	nd	nd	-
Roma	nd	nd	nd	-
Perugia	nd	nd	nd	-
Terni	nd	nd	nd	-
Ascoli Piceno	nd	nd	nd	-
Ancona	6,45	6,45	nd	-
Campobasso	2,70	2,70	0,0%	-
Imperia	nd	nd	nd	-
Vergine				
Salerno-Cilento	nd	nd	nd	-
Foggia	2,35	2,35	0,0%	15,8%
Andria	nd	nd	nd	-
Bitonto	nd	nd	nd	-
Sud Barese	2,08	2,08	0,0%	4,8%
Brindisi	1,84	1,90	-3,4%	-8,3%
Lecce	1,84	1,90	-3,4%	-8,3%
Taranto	1,84	1,90	-3,4%	-8,3%
Catanzaro	2,03	2,03	0,0%	7,7%
Cosenza	2,03	2,03	0,0%	7,7%
Rossano	2,08	2,08	0,0%	nd
Reggio Calabria	nd	nd	nd	-
Perugia	1,80	nd	nd	-
Chieti	nd	nd	nd	-
Lampante				
Sud Barese	1,59	1,59	0,0%	nd
Andria	nd	nd	nd	-
Bitonto	nd	nd	nd	-
Brindisi	1,54	1,54	0,0%	-11,8%

Mercato all'ingrosso – Trend settimanale

Nel segmento degli oli di pressione la settimana appena trascorsa ha evidenziato una flessione dei listini medi sia per il raffinato di oliva (-1%) che per quello di sansa, anche se per il primo l'arretramento delle quotazioni è stato diffuso in tutta la penisola, mentre la variazione negativa dell'olio di sansa sembra essere dovuta ad un assestamento di alcuni mercati.

Nel comparto degli oli di semi non si sono registrate variazioni ad eccezione di un lieve calo per il raffinato di girasole, che si è attestato a 0,83 euro al chilo perdendo circa l'1% su base congiunturale.

Prezzi all'ingrosso degli oli di oliva e di sansa raffinati

Prodotti*	26 ^a sett. 2010	25 ^a sett. 2010	Var. % su sett. precedente	Var. % su stesso periodo 09
Olio di oliva raffinato	1,86	1,88	-1,1%	-11,0%
Olio di sansa raffinato	1,21	1,22	-0,8%	-2,4%

* F.co arrivo magazzino grossista- merce nuda, iva esclusa

Fonte: Rete di Rilevazione Ismea

Prezzi all'ingrosso degli oli di semi raffinati*

Prodotti*	26 ^a sett. 2010	25 ^a sett. 2010	Var. % su sett. precedente	Var. % su stesso periodo 09
Semi vari	0,78	0,78	0,0%	14,7%
Arachide	1,23	1,23	0,0%	-8,2%
Girasole	0,83	0,84	-1,2%	7,8%
Mais	0,92	0,92	0,0%	-15,6%

* F.co arrivo magazzino grossista- merce nuda, iva esclusa

Fonte: Rete di Rilevazione Ismea

Mercato estero – Trend settimanale

Prezzi all'origine sulle principali piazze della Grecia * (Euro/kg)

Prodotto/Piazze	26 ^a sett. 2010	25 ^a sett. 2010	Var.% su sett. precedente	Var. % su stesso periodo 09
Extra Vergine				
Creta	2,23	2,23	0,0%	4,7%
Sparta	2,28	2,28	0,0%	4,6%
Kalamata	2,23	2,23	0,0%	5,2%
Corinto	-	-	-	-
Vergine				
Mytilene	1,80	1,80	0,0%	-4,3%
Creta	-	-	-	nd
Lampante				
Creta	1,47	1,47	0,0%	-8,7%
Mytilene	1,48	1,48	0,0%	-8,6%
Isole Dodecanneso	1,43	1,43	0,0%	-9,5%
Corfù	1,43	1,43	0,0%	-9,5%

* F.co azienda deposito produttore- merce nuda, iva esclusa
Fonte: Rete di Rilevazione Ismea

Prezzi all'origine sulle principali piazze della Spagna *

Prodotto/Piazze	26 ^a sett. 2010	25 ^a sett. 2010	Var.% su sett. precedente	Var. % su stesso periodo 09
Extra Vergine				
Malaga	2,12	2,12	0,0%	8,2%
Granada	1,94	1,94	0,0%	-1,5%
Jaen	1,90	1,90	0,0%	-2,1%
Toledo	2,08	2,08	0,0%	6,1%
Lampante				
Jaen	1,64	1,63	0,6%	-13,7%

* F.co azienda deposito produttore- merce nuda, iva esclusa
Fonte: Rete di Rilevazione Ismea

Prezzi all'ingrosso degli oli di oliva e di sansa raffinati*

Prodotto/Piazze	26 ^a sett. 2010	25 ^a sett. 2010	Var.% su sett. precedente	Var. % su stesso periodo 09
Olio di oliva raffinato				
Andalusia	1,75	1,75	0,0%	-12,5%
Olio di sansa di oliva raffinato				
Andalusia	1,08	1,08	0,0%	-4,4%

* F.co arrivo magazzino grossista- merce nuda, iva esclusa
Fonte: Rete di Rilevazione Ismea

Mercato dei Futures – MFAO* (Spagna)

Settimana dal 24 al 30 giugno 2010

Il mercato dei Futures dell'Olio di oliva, nel periodo in esame, ha contrattato un volume complessivo di olio pari a 1.850 tonnellate. Il mese di luglio ha negoziato 700 tonnellate, mentre settembre ha chiuso con 350 tonnellate, novembre ha chiuso con 700 tonnellate. A marzo del 2011 sono stati negoziati 100 tonnellate. Il prezzo dei futures ha oscillato da 1.600 €/t e 1.680 €/t.

Prezzi d'acquisto e di vendita

(Sessione del 30/06/2010) 13:00h

Scadenza	Prezzo d'acquisto	Prezzo di vendita
Luglio 2010	1.590	1.610
Settembre 2010	1.610	1.650
Novembre 2010	1.650	1.670
Gennaio 2011	1.650	1.690
Marzo 2011	1.670	1.690
Maggio 2011	1.670	1.730
Luglio 2011	1.680	1.740

*Sociedad Rectora del Mercado de Futuros del Aceite de Oliva, S.A. (www.mfao.es)