

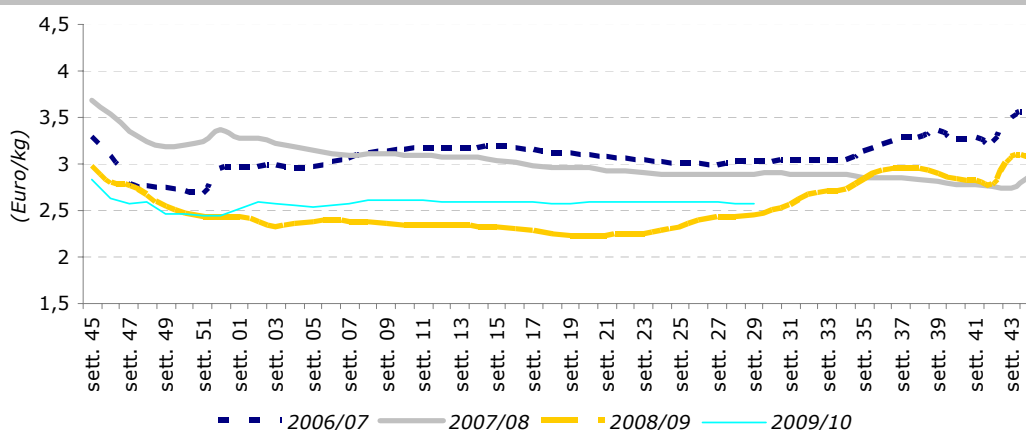

## Oli Vegetali

Settimana n. 29 – dal 19 al 25 luglio 2010

Extravergine - Trend dei prezzi all'origine per campagna



### Mercato all'origine – Trend settimanale

La quarta settimana di luglio ha evidenziato nel mercato all'origine degli oli di pressione lievi oscillazioni dei prezzi, imputabili essenzialmente alle piazze pugliesi.

In particolare, per l'olio extravergine è stata confermata la tendenza della settimana precedente, con ancora un moderato ribasso che ha portato la media nazionale delle quotazioni intorno a 2,57 euro al chilo.

Gli oli vergine e lampante, invece, hanno guadagnato nell'ordine lo 0,5% e lo 0,6%.

Nonostante gli andamenti dell'ultima settimana, il confronto con lo stesso periodo dello scorso

anno conferma un maggiore apprezzamento del mercato per gli oli di qualità migliore. Rispetto al luglio 2009 le quotazioni medie dell'extravergine risultano infatti maggiorate del 2,8%, mentre gli oli vergine e lampante accusano un differenziale negativo di prezzo pari rispettivamente al 3% e allo 10,4%.

Prezzi medi nazionali all'origine\*

Prodotti	(Euro/kg)			
	29 <sup>a</sup> sett. 2010	28 <sup>a</sup> sett. 2010	Var. % su sett. precedente	Var. % su stesso periodo 09
Extra Vergine	2,57	2,58	-0,4%	2,8%
Vergine	1,92	1,91	0,5%	-3,0%
Lampante	1,55	1,54	0,6%	-10,4%

\* F.co azienda deposito produttore- merce nuda, iva esclusa  
Fonte: Rete di Rilevazione Ismea

**Prezzi all'origine sulle principali piazze \***

Prodotto/Piazze	(Euro/kg)			
	29 <sup>a</sup> sett. 2010	28 <sup>a</sup> sett. 2010	Var.% su sett precedente	Var. % su stesso periodo 09
<b>Extra Vergine</b>				
Bari	2,66	2,67	-0,6%	5,0%
Andria	2,65	2,67	-0,6%	nd
Bitonto	2,67	2,68	-0,6%	nd
Foggia	2,59	2,61	nd	nd
Brindisi	2,30	2,30	0,0%	4,5%
Lecce	2,30	2,30	0,0%	4,5%
Taranto	2,30	2,30	0,0%	4,5%
Rossano (cosenza)	2,50	2,50	0,0%	8,7%
Lamezia Terme (catanzaro)	2,50	2,50	0,0%	8,7%
Catanzaro Ionico	2,43	2,43	0,0%	8,7%
Cosenza (convenzionale)	2,38	2,38	0,0%	6,5%
Cosenza (Dop Bruzio)	nd	nd	nd	-
Reggio Calabria	nd	nd	nd	-
Trapani	3,10	3,10	0,0%	-1,6%
Palermo	3,05	3,05	0,0%	-16,4%
Ragusa	3,25	3,25	0,0%	-
Catania	nd	nd	nd	-
Pescara	nd	nd	nd	-
Chieti	nd	nd	nd	-
Teramo	nd	nd	nd	-
Salerno-Cilento	nd	nd	nd	-
Firenze (Igp Toscano)	4,80	4,80	0,0%	1,1%
Siena	nd	nd	nd	-
Latina	nd	6,00	0,0%	-
Rieti	nd	nd	nd	-
Frosinone	nd	nd	nd	-
Viterbo	nd	nd	nd	-
Roma	nd	nd	nd	-
Perugia	nd	nd	nd	-
Terni	nd	nd	nd	-
Ascoli Piceno	nd	3,55	nd	-
Ancona	6,45	6,45	0,0%	-
Campobasso	nd	nd	nd	-
Imperia	nd	nd	nd	-
<b>Vergine</b>				
Salerno-Cilento	nd	nd	nd	-
Foggia	2,35	2,35	0,0%	15,8%
Andria	nd	nd	nd	-
Bitonto	nd	nd	nd	-
Sud Barese	2,08	2,08	0,0%	4,8%
Brindisi	1,86	1,84	1,4%	-4,6%
Lecce	1,86	1,84	1,4%	-4,6%
Taranto	1,86	1,84	1,4%	-4,6%
Catanzaro	2,03	2,03	0,0%	7,7%
Cosenza	2,03	2,03	0,0%	7,7%
Rossano	2,08	2,08	0,0%	nd
Reggio Calabria	nd	nd	nd	-
Perugia	1,80	1,80	0,0%	-
Chieti	nd	nd	nd	-
<b>Lampante</b>				
Sud Barese	1,61	1,59	1,3%	nd
Andria	nd	nd	nd	-
Bitonto	nd	nd	nd	-
Brindisi	1,57	1,55	1,3%	-8,5%
Lecce	1,57	1,55	1,3%	-8,5%
Taranto	1,57	1,55	1,3%	-8,5%
Gioia Tauro	1,50	1,55	-3,2%	-9,1%
Reggio Calabria	nd	nd	nd	-
Catanzaro	1,53	1,53	0,0%	-6,4%
Cosenza	1,53	1,53	0,0%	nd
Rossano	1,53	1,53	0,0%	nd
Salerno-Cilento	nd	nd	nd	-

\* F.co azienda deposito produttore- merce nuda, iva esclusa

Fonte: Rete di Rilevazione Ismea, integrata con dati forniti da Aifo, Cno, Unaprol

**Mercato all'ingrosso – Trend settimanale**

Sono rimasti stabili, nel frattempo, i mercati all'ingrosso. L'olio raffinato di oliva ha confermato in media gli 1,86 euro al chilo della settimana precedente e l'olio di sansa raffinato è rimasto fermo a 1,21 euro. Invariati anche i listini degli oli di semi.

**Prezzi all'ingrosso degli oli di oliva e di sansa raffinati**

Prodotti*	29 <sup>a</sup> sett. 2010	28 <sup>a</sup> sett. 2010	Var.% su sett. precedente	Var. % su stesso periodo 09
<b>Olio di oliva raffinato</b>				
	1,86	1,86	0,0%	-10,1%
<b>Olio di sansa raffinato</b>				
	1,21	1,21	0,0%	0,0%

\* F.co arrivo magazzino grossista- merce nuda, iva esclusa

Fonte: Rete di Rilevazione Ismea

**Prezzi all'ingrosso degli oli di semi raffinati\***

Prodotti*	29 <sup>a</sup> sett. 2010	28 <sup>a</sup> sett. 2010	Var.% su sett. precedente	Var. % su stesso periodo 09
<b>Semi vari</b>				
	0,78	0,78	0,0%	13,0%
<b>Arachide</b>				
	1,23	1,23	0,0%	-2,4%
<b>Girasole</b>				
	0,83	0,83	0,0%	13,7%
<b>Mais</b>				
	0,92	0,92	0,0%	-27,6%

\* F.co arrivo magazzino grossista- merce nuda, iva esclusa

Fonte: Rete di Rilevazione Ismea

## Mercato estero – Trend settimanale

I mercati esteri, rispetto alla settimana precedente, hanno registrato tendenze non uniformi. Sostenuti i listini spagnoli per tutte le produzioni del comparto, grazie a una ripresa delle richieste da parte di acquirenti nazionali e italiani.

Il mercato greco, invece, ha accusato un ribasso dell'extravergine e, soprattutto, dell'olio vergine, in presenza di affari sporadici che non sono riusciti a risollevare le sorti del comparto.

### Prezzi all'origine sulle principali piazze della Grecia \* (Euro/kg)

Prodotto/Piazze	29 <sup>a</sup> sett. 2010	28 <sup>a</sup> sett. 2010	Var.% su sett. precedente	Var. % su stesso periodo 09
<b>Extra Vergine</b>				
Creta	2,22	2,24	-0,9%	1,8%
Sparta	2,27	2,29	-0,9%	-4,6%
Kalamata	2,23	2,23	0,0%	2,3%
Corinto	-	-	-	-
<b>Vergine</b>				
Mytilene	1,75	1,81	-3,3%	-6,4%
Creta	-	-	-	nd
<b>Lampante</b>				
Creta	1,47	1,47	0,0%	-8,7%
Mytilene	1,48	1,48	0,0%	-8,6%
Isole Dodecaneso	1,43	1,43	0,0%	-9,5%
Corfù	1,43	1,43	0,0%	-9,5%

\* F.co azienda deposito produttore- merce nuda, iva esclusa  
Fonte: Rete di Rilevazione Ismea

### Prezzi all'origine sulle principali piazze della Spagna\*

Prodotto/Piazze	29 <sup>a</sup> sett. 2010	28 <sup>a</sup> sett. 2010	Var.% su sett. precedente	Var. % su stesso periodo 09
<b>Extra Vergine</b>				
Malaga	2,06	2,06	0,0%	5,6%
Granada	1,94	1,94	0,0%	-1,5%
Jaen	1,90	1,89	0,5%	-1,0%
Toledo	2,01	2,01	0,0%	1,5%
<b>Lampante</b>				
Jaen	1,63	1,63	0,0%	-11,4%

\* F.co azienda deposito produttore- merce nuda, iva esclusa  
Fonte: Rete di Rilevazione Ismea

### Prezzi all'ingrosso degli oli di oliva e di sansa raffinati\*

Prodotto/Piazze	29 <sup>a</sup> sett. 2010	28 <sup>a</sup> sett. 2010	Var.% su sett. precedente	Var. % su stesso periodo 09
<b>Olio di oliva raffinato</b>				
Andalusia	1,75	1,75	0,0%	-9,8%
<b>Olio di sansa di oliva raffinato</b>				
Andalusia	1,07	1,07	0,0%	-5,3%

\* F.co arrivo magazzino grossista- merce nuda, iva esclusa  
Fonte: Rete di Rilevazione Ismea

## Mercato dei Futures – MFAO\* (Spagna)

Settimana dall' 15 al 21 luglio 2010

Il mercato dei Futures dell'Olio di oliva, durante la quarta settimana di luglio, ha contrattato un volume complessivo di olio pari a 7.830 tonnellate. Il mese di luglio ha negoziato 5.605 tonnellate, mentre a settembre 1.525 tonnellate, a novembre ha chiuso con 50. A marzo 2011 sono state negoziate 400 tonnellate e a maggio dello stesso anno 250 tonnellate.

Il prezzo dei futures ha oscillato da 1.590 €/t e 1.70 €/t.

### Prezzi d'acquisto e di vendita (Sessione del 21/07/2010) 13:00h

Scadenza	Prezzo d'acquisto	Prezzo di vendita
Settembre 2010	1.620	1.660
Novembre 2010	1.650	1.670
Gennaio 2011	1.650	1.710
Marzo 2011	1.660	1.720
Maggio 2011	1.660	1.740
Luglio 2011	1.660	1.740

\*Sociedad Rectora del Mercado de Futuros del Aceite de Oliva, S.A.( [www.mfao.es](http://www.mfao.es))