

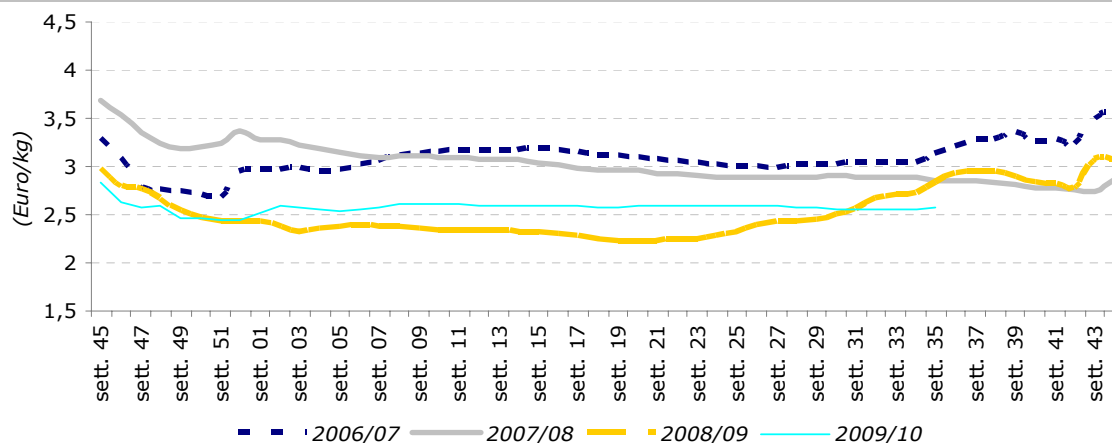

Oli Vegetali

Settimana n. 35 – dal 30 agosto al 05 settembre 2010

Extravergine - Trend dei prezzi all'origine per campagna



Mercato all'origine – Trend settimanale

Durante la prima settimana di settembre il mercato degli oli di pressione compie un piccolo balzo in avanti.

Infatti, la quotazione dell'olio extravergine si è attestata un centesimo in più della settimana precedente. Incisive le variazioni nelle piazze del Nord della Puglia.

Favorita, dall'incremento dei prezzi del mercato spagnolo, continua la performance positiva anche degli oli vergine e lampante; si riscontra, soprattutto sul mercato delle piazze salentine, un lieve aumento dei listini.

Continua ad essere piuttosto negativo, intanto, il confronto delle quotazioni, con lo stesso periodo dello scorso anno.

In questo caso si accusa un differenziale pari al 12% per l'extra, del 18% per il vergine e di oltre il 23% per il lampante.

Prezzi medi nazionali all'origine*

Prodotti	(Euro/kg)			
	35 ^a sett. 2010	34 ^a sett. 2010	Var. % su sett. precedente	Var. % su stesso periodo 09
Extra Vergine	2,57	2,56	0,4%	-12,0%
Vergine	1,98	1,95	1,5%	-17,5%
Lampante	1,62	1,57	3,2%	-23,2%

* F.co azienda deposito produttore- merce nuda, iva esclusa
Fonte: Rete di Rilevazione Ismea

Prezzi all'origine sulle principali piazze *

(Euro/kg)

Prodotto/Piazze	35 ^a sett. 2010	34 ^a sett. 2010	Var.% su sett precedente	Var. % su stesso periodo 09
Extra Vergine				
Bari	2,66	2,64	0,6%	nd
Andria	2,65	2,64	0,6%	nd
Bitonto	2,67	2,65	0,6%	nd
Foggia	2,58	2,58	nd	nd
Brindisi	2,33	2,33	0,0%	-12,3%
Lecce	2,33	2,33	0,0%	-12,3%
Taranto	2,33	2,33	0,0%	-12,3%
Rossano (cosenza)	2,50	2,50	0,0%	-9,1%
Lamezia Terme (catanzaro)	2,50	2,50	0,0%	-13,8%
Catanzaro Ionico	2,43	2,43	0,0%	-8,5%
Cosenza (convenzionale)	2,38	2,38	0,0%	-13,6%
Cosenza (Dop Bruzio)	4,00	4,00	nd	-
Reggio Calabria	nd	nd	nd	-
Trapani	3,10	3,10	0,0%	-1,6%
Palermo	3,05	3,05	0,0%	-16,4%
Ragusa	3,25	3,25	0,0%	-
Catania	nd	nd	nd	-
Pescara	nd	nd	nd	-
Chieti	nd	nd	nd	-
Teramo	nd	nd	nd	-
Salerno-Cilento	nd	nd	nd	-
Firenze (Igp Toscano)	4,80	4,80	0,0%	nd
Siena	nd	nd	nd	-
Latina	6,00	6,00	0,0%	-
Rieti	nd	nd	nd	-
Frosinone	nd	nd	nd	-
Viterbo	nd	nd	nd	-
Roma	nd	nd	nd	-
Perugia	nd	nd	nd	-
Terni	nd	nd	nd	-
Ascoli Piceno	nd	nd	nd	-
Ancona	6,40	6,40	nd	-
Campobasso	nd	nd	nd	-
Imperia	5,50	8,00	nd	-
Vergine				
Salerno-Cilento	nd	nd	nd	-
Foggia	2,35	2,35	0,0%	0,0%
Andria	nd	nd	nd	-
Bitonto	nd	nd	nd	-
Sud Barese	2,08	2,08	0,0%	1,2%
Brindisi	1,95	1,90	2,6%	-16,5%
Lecce	1,95	1,90	2,6%	-16,5%
Taranto	1,95	1,90	2,6%	-16,5%
Catanzaro	2,03	2,03	0,0%	-13,8%
Cosenza	2,03	2,03	0,0%	-15,6%
Rossano	2,08	2,08	0,0%	-13,5%
Reggio Calabria	nd	nd	nd	-
Perugia	1,80	1,80	nd	-
Chieti	nd	nd	nd	-
Lampante				
Sud Barese	1,61	1,61	0,0%	nd
Andria	nd	nd	nd	-
Bitonto	nd	nd	nd	-
Brindisi	1,65	1,60	3,1%	-24,7%
Lecce	1,65	1,60	3,1%	-24,7%
Taranto	1,65	1,60	3,1%	-24,7%
Gioia Tauro	1,57	1,50	4,7%	-7,6%
Reggio Calabria	nd	nd	nd	-
Catanzaro	1,53	1,53	0,0%	-21,8%
Cosenza	1,53	1,53	0,0%	-21,8%
Rossano	1,53	1,53	0,0%	-21,8%
Salerno-Cilento	nd	nd	nd	-

* F.co azienda deposito produttore- merce nuda, iva esclusa
 Fonte: Rete di Rilevazione Ismea, integrata con dati forniti da Aifo, Cno, Unaprol

Mercato all'ingrosso – Trend settimanale

L'andamento del mercato del vergine e del lampante si riflette anche nel comparto dei raffinati, che si mostra leggermente in rialzo, attestando l'olio raffinato d'oliva e di sansa rispettivamente a 1,90 e 1,23 euro al chilo, ma che non riduce il differenziale con le quotazioni dello scorso anno, ancora importante. I listini degli oli di semi sono lievemente variati; imputabili, probabilmente, gli eventi calamitosi, verificatisi in Russia di recente, che hanno determinato cali delle produzioni.

Prezzi all'ingrosso degli oli di oliva e di sansa raffinati

Prodotti*	35 ^a sett. 2010	34 ^a sett. 2010	Var.% su sett. precedente	Var. % su stesso periodo 09
Olio di oliva raffinato				
	1,90	1,89	0,5%	-22,1%
Olio di sansa raffinato				
	1,23	1,23	0,0%	-11,5%

* F.co arrivo magazzino grossista- merce nuda, iva esclusa
 Fonte: Rete di Rilevazione Ismea

Prezzi all'ingrosso degli oli di semi raffinati*

Prodotti*	35 ^a sett. 2010	34 ^a sett. 2010	Var.% su sett. precedente	Var. % su stesso periodo 09
Semi vari				
	0,84	0,83	1,2%	13,5%
Arachide				
	1,26	1,26	0,0%	8,6%
Girasole				
	0,95	0,93	2,2%	30,1%
Mais				
	0,98	0,96	2,1%	-6,7%

* F.co arrivo magazzino grossista- merce nuda, iva esclusa
 Fonte: Rete di Rilevazione Ismea

Mercato estero – Trend settimanale

Le quotazioni dei mercati esteri rimangono sostanzialmente invariate, rispetto alla settimana precedente.

Prezzi all'origine sulle principali piazze della Grecia *

Prodotto/Piazze	35 ^a sett. 2010	34 ^a sett. 2010	Var.% su sett. precedente	Var. % su stesso periodo 09
Extra Vergine				
Creta	2,25	2,24	0,4%	-11,1%
Sparta	2,29	2,29	0,0%	-12,9%
Kalamata	2,25	2,25	0,0%	-11,1%
Corinto	-	-	-	-
Vergine				
Mytilene	1,75	1,75	0,0%	-17,1%
Creta	-	-	-	nd
Lampante				
Creta	1,47	1,47	0,0%	-20,1%
Mytilene	1,48	1,48	0,0%	-21,3%
Isole Dodecanneso	1,43	1,43	0,0%	-17,3%
Corfù	1,43	1,43	0,0%	-17,3%

* F.co azienda deposito produttore- merce nuda, iva esclusa

Fonte: Rete di Rilevazione Ismea

Prezzi all'origine sulle principali piazze della Spagna *

Prodotto/Piazze	35 ^a sett. 2010	34 ^a sett. 2010	Var.% su sett. precedente	Var. % su stesso periodo 09
Extra Vergine				
Malaga	1,99	1,99	0,0%	-20,4%
Granada	1,95	1,95	0,0%	-18,4%
Jaen	1,92	1,92	0,0%	-19,3%
Toledo	1,96	1,96	0,0%	-21,0%
Lampante				
Jaen	1,72	1,71	0,6%	-25,9%

* F.co azienda deposito produttore- merce nuda, iva esclusa

Fonte: Rete di Rilevazione Ismea

Sia in Grecia che in Spagna, il comparto degli oli extra e vergini si presenta statico, a causa di scambi esigui.

Per il lampante, invece, continua l'incremento della domanda, motivato da interessi da parte dell'industria spagnola.

Rilevante il differenziale con i listini dell'anno precedente.

Il mercato degli oli all'ingrosso risulta in leggera crescita.

Prezzi all'ingrosso degli oli di oliva e di sansa raffinati*

Prodotto/Piazze	35 ^a sett. 2010	34 ^a sett. 2010	Var.% su sett. precedente	Var. % su stesso periodo 09
Olio di oliva raffinato				
Andalusia	1,79	1,76	1,7%	-27,8%
Olio di sansa di oliva raffinato				
Andalusia	1,13	1,11	1,8%	-16,9%

* F.co arrivo magazzino grossista- merce nuda, iva esclusa

Fonte: Rete di Rilevazione Ismea

Il mercato tunisino mostra un lieve calo dei listini dell'extravergine rispetto alla settimana precedente, mentre risultano in ripresa quelli del biologico e del lampante.

Prezzi all'origine sulle principali piazze della Tunisia*

Prodotto/Piazze	35 ^a sett. 2010	34 ^a sett. 2010	Var.% su sett. precedente	Var. % su stesso periodo 09
Extra Vergine				
Sfax	2,11	2,13	-0,9%	-
Lampante				
Sfax	1,65	1,62	1,5%	-
Biologico				
Sfax	2,26	2,28	-0,9%	-

* F.co azienda deposito produttore- merce nuda, iva esclusa

Fonte: Rete di Rilevazione Ismea

Mercato dei Futures – MFAO* (Spagna)

Settimana dal 26 agosto all'01 settembre 2010

Il mercato dei Futures dell'Olio di oliva, durante la quarta settimana di luglio, ha contrattato un volume complessivo di olio pari a 5.150 tonnellate. Il mese di settembre ha negoziato 1.525 tonnellate, mentre a novembre 1.800 tonnellate. A gennaio 2011 sono state negoziate 175 tonnellate e a marzo dello stesso anno 600 tonnellate. Seguono maggio con 225 tonnellate e luglio con 225. In ultimo, per il mese di settembre 2011 sono stati negoziati 600 tonnellate.

Il prezzo dei futures ha oscillato da 1.660 €/t e 1.780 €/t.

Prezzi d'acquisto e di vendita*(Sessione del 01/09/2010) 13:00h*

Scadenza	Prezzo d'acquisto	Prezzo di vendita
Settembre 2010	1.660	1.690
Novembre 2010	1.680	1.710
Gennaio 2011	1.700	1.720
Marzo 2011	1.720	1.750
Maggio 2011	1.720	1.760
Luglio 2011	1.730	1.750
Settembre 2011	1.740	1.790

**Sociedad Rectora del Mercado de Futuros del Aceite de Oliva, S.A. (www.mfao.es)*

