

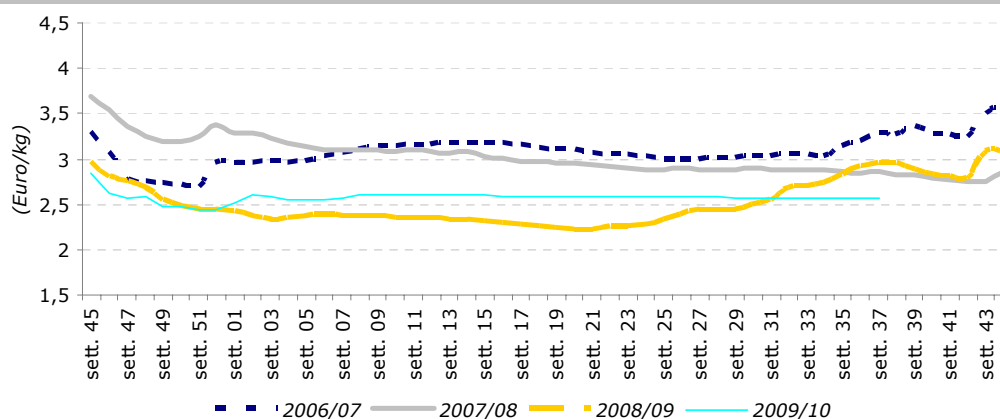

Oli Vegetali

Settimana n. 37 – dal 13 al 19 settembre 2010

Extravergine - Trend dei prezzi all'origine per campagna



Mercato all'origine – Trend settimanale

Per i prodotti al vertice della piramide qualitativa, dopo il segnale positivo della scorsa settimana, si è tornati ad una sostanziale stabilità.

Pertanto le quotazioni dell'extravergine e del vergine si attestano rispettivamente a 2,56 e 1,98 euro al chilo. Le quotazioni settimanali dell'extra nella Puglia salentina oscillano tra i 2,30 e 2,33 euro al chilo. Quotazioni leggermente più premianti si rilevano nel nord della regione. In Sicilia si va da un minimo di 3,00 ad un massimo di 3,80, mentre in Calabria si va da 2,33 a 2,35.

Di contro scende il mercato del lampante, trascinato verso il basso dalla ridotta vivacità degli scambi delle piazze salentine, che la scorsa

settimana, invece, sono sembrate particolarmente attive.

Il confronto su base tendenziale, comunque, resta negativo per tutti e tre i segmenti dell'olio di pressione. Il differenziale accusato è pari al 13% per l'extra, del 17% per il vergine e del 26% per il lampante.

Prezzi medi nazionali all'origine*

Prodotti	(Euro/kg)			
	37 ^a sett. 2010	36 ^a sett. 2010	Var. % su sett. precedente	Var. % su stesso periodo 09
Extra Vergine	2,56	2,56	0,0%	-13,2%
Vergine	1,98	1,98	-0,2%	-17,1%
Lampante	1,60	1,62	-1,3%	-26,4%

* F.co azienda deposito produttore- merce nuda, iva esclusa
Fonte: Rete di Rilevazione Ismea

Prezzi all'origine sulle principali piazze *

(Euro/kg)

Prodotto/Piazze	37 ^a sett. 2010	36 ^a sett. 2010	Var.% su sett precedente	Var. % su stesso periodo 09
Extra Vergine				
Bari	2,66	2,66	0,0%	nd
Andria	2,65	2,65	0,0%	nd
Bitonto	2,67	2,67	0,0%	nd
Foggia	2,58	2,58	nd	nd
Brindisi	2,30	2,33	-1,1%	-19,3%
Lecce	2,30	2,33	-1,1%	-19,3%
Taranto	2,30	2,33	-1,1%	-19,3%
Rossano (cosenza)	2,45	2,45	0,0%	-10,9%
Lamezia Terme (catanzaro)	2,45	2,45	0,0%	-15,5%
Catanzaro Ionico	2,38	2,38	0,0%	-10,4%
Cosenza (convenzionale)	2,33	2,33	0,0%	-15,5%
Reggio Calabria	2,70	2,70	0,0%	-
Trapani	3,10	3,10	0,0%	-1,6%
Palermo	3,05	3,05	0,0%	-16,4%
Ragusa	3,25	3,25	0,0%	-
Catania	3,70	3,80	-2,6%	-
Pescara	4,30	4,00	7,5%	-
Chieti	4,50	4,50	0,0%	-
Teramo	4,20	3,90	7,7%	-
Salerno-Cilento	2,35	2,35	0,0%	-
Siena	2,85	2,85	0,0%	-
Latina	6,00	6,00	0,0%	-
Rieti	nd	nd	nd	-
Frosinone	nd	nd	nd	-
Viterbo	nd	nd	nd	-
Roma	nd	nd	nd	-
Perugia	5,50	5,50	0,0%	-
Terni	5,50	5,50	0,0%	-
Ascoli Piceno	nd	3,80	nd	-
Ancona	6,40	6,40	0,0%	-
Campobasso	nd	nd	nd	-
Imperia (locale)	8,00	8,00	nd	-
Vergine				
Salerno-Cilento	1,95	1,95	0,0%	-
Foggia	2,35	2,35	0,0%	-1,7%
Andria	2,00	2,00	0,0%	-
Bitonto	2,00	2,00	0,0%	-
Sud Barese	2,08	2,08	0,0%	-12,8%
Brindisi	1,95	1,95	0,0%	-20,4%
Lecce	1,95	1,95	0,0%	-20,4%
Taranto	1,95	1,95	0,0%	-20,4%
Catanzaro	2,03	2,03	0,0%	-13,8%
Cosenza	2,03	2,03	0,0%	-15,6%
Rossano	2,03	2,03	0,0%	nd
Reggio Calabria	nd	nd	nd	-
Perugia	1,80	1,80	nd	-
Chieti	nd	nd	nd	-
Lampante				
Sud Barese	1,69	1,64	3,0%	nd
Andria	1,70	1,70	0,0%	-
Bitonto	1,70	1,70	0,0%	-
Brindisi	1,62	1,65	-1,8%	-28,9%
Lecce	1,62	1,65	-1,8%	-28,9%
Taranto	1,62	1,65	-1,8%	-28,9%
Gioia Tauro	1,55	1,57	-1,3%	-26,2%
Reggio Calabria	nd	nd	nd	-
Catanzaro	1,58	1,58	0,0%	-19,2%
Cosenza	1,53	1,53	0,0%	nd
Rossano	1,58	1,58	0,0%	nd
Salerno-Cilento	1,75	1,80	-2,8%	-

* F.co azienda deposito produttore- merce nuda, iva esclusa

Fonte: Rete di Rilevazione Ismea, integrata con dati forniti da Aifo, Cno, Unaprol

Mercato all'ingrosso – Trend settimanale

In lieve rialzo, intanto, il mercato del raffinato di sansa che nell'ultima settimana ha guadagnato un centesimo al chilo. Resta, comunque, negativo il confronto su base tendenziale con le quotazioni dello scorso anno.

Confermato il trend positivo per il mercato degli oli di semi, le cui quotazioni guadagnano un centesimo al chilo rispetto alla settimana precedente.

Prezzi all'ingrosso degli oli di oliva e di sansa raffinati

Prodotti*	37 ^a sett. 2010	36 ^a sett. 2010	Var.% su sett. precedente	Var. % su stesso periodo 09
Olio di oliva raffinato				
	1,92	1,92	0,0%	-27,5%
Olio di sansa raffinato				
	1,25	1,24	0,8%	-14,7%

* F.co arrivo magazzino grossista- merce nuda, iva esclusa

Fonte: Rete di Rilevazione Ismea

Prezzi all'ingrosso degli oli di semi raffinati*

Prodotti*	37 ^a sett. 2010	36 ^a sett. 2010	Var.% su sett. precedente	Var. % su stesso periodo 09
Semi vari				
	0,89	0,88	1,1%	35,4%
Arachide				
	1,25	1,25	0,3%	16,4%
Girasole				
	0,99	0,98	1,0%	39,7%
Mais				
	1,01	1,00	0,8%	21,5%

* F.co arrivo magazzino grossista- merce nuda, iva esclusa

Fonte: Rete di Rilevazione Ismea

Mercato estero – Trend settimanale

I mercati esteri, rispetto alla settimana precedente, hanno registrato tendenze non uniformi.

UNAPROL – Consorzio Olivicolo Italiano

via Rocca di Papa, 12 • 00179 Roma • tel. 067846901 • www.unaprol.it • unaprol@unaprol.it

Prezzi all'origine sulle principali piazze della Grecia *

<i>(Euro/kg)</i>				
Prodotto/Piazze	37 ^a sett. 2010	36 ^a sett. 2010	Var.% su sett. precedente	Var. % su stesso periodo 09
Extra Vergine				
Creta	2,25	2,26	-0,4%	-14,4%
Sparta	2,32	2,32	0,0%	-19,2%
Kalamata	2,25	2,26	-0,4%	-13,8%
Corinto	-	-	-	-
Vergine				
Mytilene	1,75	1,75	0,0%	-18,2%
Creta	1,73	1,73	0,0%	nd
Lampante				
Creta	1,50	1,51	-0,7%	-19,4%
Mytilene	1,51	1,52	-0,7%	-20,1%
Isole Dodecaneso	1,53	1,53	0,0%	-11,6%
Corfù	1,53	1,53	0,0%	-11,6%

* F.co azienda deposito produttore- merce nuda, iva esclusa

Fonte: Rete di Rilevazione Ismea

Prezzi all'origine sulle principali piazze della Spagna*

Prodotto/Piazze	37 ^a sett. 2010	36 ^a sett. 2010	Var.% su sett. precedente	Var. % su stesso periodo 09
Extra Vergine				
Malaga	2,03	2,00	1,5%	-20,4%
Granada	1,95	1,95	0,0%	-22,3%
Jaen	1,94	1,93	0,5%	-22,4%
Toledo	1,98	1,96	1,0%	-23,0%
Lampante				
Jaen	1,73	1,73	0,0%	-29,4%

* F.co azienda deposito produttore- merce nuda, iva esclusa

Fonte: Rete di Rilevazione Ismea

In Grecia, in particolare nelle piazze di Creta e Kalamata, si assiste ad un lieve calo dell'extra che si attesta ad un centesimo in meno, mentre risulta confermato il listino dell'olio vergine.

A peggiorare questa situazione si aggiungono i disagi provocati dal prolungato sciopero dei trasportatori

In Spagna, invece, si registra un moderato rialzo delle quotazioni dell'extravergine che si colloca a qualche centesimo in più rispetto alla settimana precedente.

Il mercato del lampante si mantiene su quotazioni pressoché stabili sia in Spagna che in Grecia, tranne che nelle piazze di Creta e Mytilene, in cui perde un centesimo su base settimanale.

Continua ad essere rilevante, in entrambi i Paesi, il differenziale negativo con i listini dell'anno precedente.

La fase di stabilità che attraversa il mercato degli oli vegetali si riflette anche su quelli all'ingrosso.

Prezzi all'ingrosso degli oli di oliva e di sansa raffinati*

Prodotto/Piazze	37 ^a sett. 2010	36 ^a sett. 2010	Var.% su sett. precedente	Var. % su stesso periodo 09
Olio di oliva raffinato				
Andalusia	1,82	1,82	0,0%	-26,6%
Olio di sansa di oliva raffinato				
Andalusia	1,15	1,15	0,0%	-15,4%

* F.co arrivo magazzino grossista- merce nuda, iva esclusa

Fonte: Rete di Rilevazione Ismea

Anche i listini del mercato tunisino mostrano quotazioni stabili per l'olio extravergine e lampante, mentre si registra un calo di 3 centesimi per l'olio biologico.

Prezzi all'origine sulle principali piazze della Tunisia*

Prodotto/Piazze	37 ^a sett. 2010	36 ^a sett. 2010	Var.% su sett. precedente	Var. % su stesso periodo 09
Extra Vergine				
Sfax	2,11	2,11	0,0%	-
Biologico				
Sfax	2,23	2,26	-1,3%	-
Lampante				
Sfax	1,65	1,65	0,0%	-

* F.co azienda deposito produttore- merce nuda, iva esclusa

Fonte: Rete di Rilevazione Ismea

Mercato dei Futures – MFAO* (Spagna)

Settimana dal 09 al 15 settembre 2010

Il mercato dei Futures dell'Olio di oliva, durante l'ultima settimana, ha contrattato un volume complessivo di olio pari a 3.115 tonnellate. Il mese di settembre ha negoziato 1.565 tonnellate, mentre a novembre 900 tonnellate. A gennaio 2011 sono state negoziate 250 tonnellate e a marzo dello stesso anno 50 tonnellate. Seguono luglio con 100 tonnellate, e settembre con 250 tonnellate.

Il prezzo dei futures ha oscillato da 1.660 €/t e 1.780 €/t.

Prezzi d'acquisto e di vendita*(Sessione del 15/09/2010) 13:00h*

Scadenza	Prezzo d'acquisto	Prezzo di vendita
Settembre 2010	1.660	1.670
Novembre 2010	1.680	1.700
Gennaio 2011	1.700	1.720
Marzo 2011	1.700	1.730
Maggio 2011	1.720	1.760
Luglio 2011	1.730	1.770
Settembre 2011	1.750	1.780

*Sociedad Rectora del Mercado de Futuros del Aceite de Oliva, S.A.(www.mfao.es)