

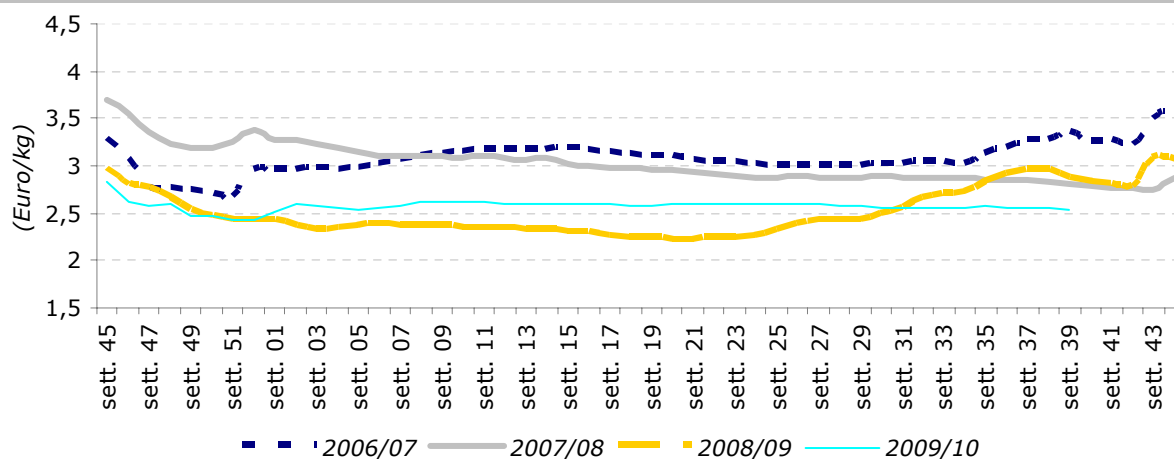

Oli Vegetali

Settimana n. 39 – dal 27 settembre al 03 ottobre 2010

Extravergine - Trend dei prezzi all'origine per campagna



Mercato all'origine - Trend settimanale

Il mercato degli oli di pressione, nell'ultima settimana di settembre, chiude al ribasso rispetto all'inizio del mese. Calano i prezzi medi settimanali dell'extravergine e del vergine, che si attestano, rispettivamente, a 2,53 e 1,91 euro al chilo. La caduta dei listini dell'extravergine, nell'ordine di 3 centesimi rispetto alla settimana precedente, è da imputare alle piazze del Nord della Puglia e della Calabria, che perdono 2 e 5 centesimi, mentre le riduzioni a carico del vergine sono causate dai cali dei listini di alcune piazze pugliesi e delle calabresi. In particolare, rispetto a sette giorni fa, Foggia e Bari perdono 2 e 3 centesimi, mentre Catanzaro e Cosenza registrano abbassamenti di 10 centesimi. Anche il mercato del lampante appare in lieve calo, infatti il prezzo medio settimanale registrato è

pari a 1,56 euro al chilo, un centesimo in meno rispetto alla settimana precedente.

Le motivazioni di questo trend al ribasso che interessa tutti i comparti dell'olio è riconducibile all'imminente avvio della campagna olearia 2010-2011.

Ne consegue un mercato disinteresse nei riguardi delle giacenze della stagione passata, nonché un ridotto volume di scambi. Il confronto su base tendenziale si presenta piuttosto negativo per tutti e tre i prodotti del comparto. La flessione accusata è pari al 29% per l'extra, al 46% per il vergine e al 51% per il lampante.

Da un punto di vista agronomico sono in corso le operazioni di pre-raccolta che prevedono un intenso monitoraggio dei parametri climatici al fine di controllare eventuali attacchi di fitofagi parassiti degli uliveti.

Prezzi medi nazionali all'origine*				
(Euro/kg)				
Prodotti	39 ^a sett. 2010	38 ^a sett. 2010	Var.% su sett. precedente	Var. % su stesso periodo 09
Extra Vergine				
	2,53	2,56	-1,2%	-28,7%
Vergine				
	1,91	1,95	-2,1%	-46,2%
Lampante				
	1,56	1,57	-0,6%	-51,3%

* F.co azienda deposito produttore- merce nuda, iva esclusa
Fonte: Rete di Rilevazione Ismea

Prezzi all'origine sulle principali piazze *				
(Euro/kg)				
Prodotto/Piazze	39 ^a sett. 2010	38 ^a sett. 2010	Var.% su sett. precedente	Var. % su stesso periodo 09
Extra Vergine				
Bari	2,66	2,68	-0,7%	-12,9%
Andria	2,65	2,67	-0,6%	nd
Bitonto	2,67	2,69	-0,7%	nd
Foggia	2,57	2,59	-0,8%	-13,4%
Brindisi	2,28	2,28	0,0%	-15,7%
Lecce	2,28	2,28	0,0%	-15,7%
Taranto	2,28	2,28	0,0%	-15,7%
Rossano (Cosenza)	2,30	2,35	-2,1%	-13,2%
Lamezia Terme (Catanzaro)	2,35	2,40	-2,1%	-13,9%
Catanzaro Ionico	2,28	2,33	-2,2%	-10,1%
Cosenza (convenzionale)	2,23	2,28	-2,2%	-12,7%
Reggio Calabria	2,40	2,40	0,0%	-
Trapani	3,10	3,10	0,0%	-1,6%
Palermo	3,05	3,05	0,0%	-16,4%
Ragusa	3,25	3,25	0,0%	-
Catania	3,70	3,70	0,0%	-
Pescara	4,40	4,50	-2,2%	-
Chieti	4,70	4,80	-2,1%	-
Teramo	4,00	4,10	-2,4%	-
Salerno-Cilento	2,35	2,35	0,0%	-
Siena	2,80	2,85	-1,8%	-
Latina	6,00	5,75	4,3%	-
Rieti	nd	nd	nd	-
Frosinone	nd	nd	nd	-
Viterbo	4,50	4,50	0,0%	-
Roma	nd	nd	nd	-
Perugia	4,70	5,20	-9,6%	-
Terni	4,70	5,40	-13,0%	-
Ascoli Piceno	3,60	3,60	0,0%	-
Ancona	6,40	6,40	0,0%	-
Campobasso	2,70	2,70	0,0%	-
Imperia (locale)	8,00	8,00	0,0%	-
Vergine				
Salerno-Cilento	1,95	1,97	-1,0%	0,12
Foggia	2,33	2,35	-1,1%	-5,5%
Andria	2,00	2,00	0,0%	-
Bitonto	2,00	2,00	0,0%	-
Sud Barese	2,05	2,08	-1,2%	-14,6%
Brindisi	1,90	1,90	0,0%	-20,2%
Lecce	1,90	1,90	0,0%	-20,2%
Taranto	1,90	1,90	0,0%	-20,2%
Catanzaro	1,93	2,03	-4,9%	-14,4%
Cosenza	1,93	2,03	-4,9%	-16,3%
Rossano	1,98	2,03	-2,5%	nd
Reggio Calabria	nd	nd	nd	-
Perugia	1,80	1,80	0,0%	-
Chieti	nd	nd	nd	-
Lampante				
Sud Barese	1,68	1,68	0,0%	-25,0%
Andria	1,67	1,67	0,0%	-
Bitonto	1,67	1,67	0,0%	-
Brindisi	1,59	1,59	0,0%	-27,3%
Lecce	1,59	1,59	0,0%	-27,3%
Taranto	1,59	1,59	0,0%	-27,3%
Gioia Tauro	1,53	1,55	-1,3%	-23,5%
Reggio Calabria	nd	nd	nd	-
Catanzaro	1,48	1,53	-3,3%	-24,4%
Cosenza	1,48	1,48	0,0%	nd
Rossano	1,48	1,53	-3,3%	nd
Salerno-Cilento	1,70	1,70	0,0%	-

* F.co azienda deposito produttore- merce nuda, iva esclusa
Fonte: Rete di Rilevazione Ismea, integrata con dati forniti da Aifo, Cno, Unaprol

Il mercato delle produzioni certificate mostra prezzi stabili rispetto al mese precedente, tranne una lieve variazione registrata per la Dop Lametia, che guadagna 10 centesimi rispetto al mese di agosto.

Prezzi all'origine degli oli Dop-Igp *				
	<i>(Euro/kg)</i>			
Prodotto	01-15/09 2010	16-30/09 2010	Var. % set10/ ago10	Var. % set10/ set09
Alto Crotonese	3,80	3,80	0,0%	nd
Aprutino Pescarese	7,25	7,25	0,0%	nd
Brisighella	18,50	18,50	0,0%	-11,3%
Bruzzo	3,20	3,20	0,0%	nd
Canino	7,45	7,45	0,0%	nd
Chianti Classico	7,75	7,75	0,0%	0,0%
Colline teatine	5,00	5,15	nd	nd
Dauno	3,03	3,03	0,0%	-5,2%
Garda	11,25	11,25	0,0%	0,0%
Lametia	3,70	3,70	2,8%	nd
Laghi Lombardi	14,00	14,00	0,0%	-6,7%
Monte Etna	6,77	6,60	nd	nd
Monti Iblei	6,50	6,50	0,0%	0,0%
Riviera ligure	10,00	10,00	0,0%	0,0%
Riviera dei fiori	10,00	10,00	0,0%	nd
Sabina	6,15	6,15	0,0%	4,2%
Terra di Bari	2,74	2,74	0,0%	-12,5%
Terre d'Otranto	4,30	4,30	nd	nd
Toscana (Igp)	4,80	4,80	0,0%	1,1%
Umbria	7,40	7,40	0,0%	0,0%
Val di Mazara	3,90	3,90	0,0%	nd
Valli Trapanesi	3,70	3,70	0,0%	1,4%
Valle del Belice	3,90	3,90	0,0%	nd
Veneto	10,75	10,75	0,0%	-7,7%

* F.co azienda deposito produttore- merce nuda, iva esclusa
Fonte: Rete di Rilevazione Ismea integrata con dati forniti da Aifo e CNO

Prezzi all'origine dell'olio extravergine Biologico *				
	<i>(Euro/kg)</i>			
Piazza	01-15/09 2010	16-30/09 2010	Var. % set10/ ago10	Var. % set10/ set09
Andria	3,03	3,03	nd	nd
Bisceglie	3,03	3,03	0,0%	-5,3%
Brindisi	nd	nd	nd	nd
Cosenza	2,90	2,80	nd	nd
Foggia	3,11	3,14	0,6%	0,3%
Lecce	nd	nd	nd	nd
Militello	5,50	5,30	-1,8%	44,0%
Sabina	6,50	6,50	0,0%	6,6%
Salerno	nd	nd	nd	nd
Taranto	2,95	3,00	3,5%	-4,8%
Trapani	3,50	3,35	0,0%	0,0%

* F.co azienda deposito produttore- merce nuda, iva esclusa
Fonte: Rete di Rilevazione Ismea integrata con dati forniti da AIFO e CNO

Mercato all'ingrosso – Trend settimanale

Il mercato dei raffinati mantiene invariati i prezzi rispetto alla settimana precedente.

Prezzi all'ingrosso degli oli di oliva e di sansa raffinati				
Prodotti*	39^a sett. 2010	38^a sett. 2010	Var. % su sett. precedente	Var. % su stesso periodo 09
Olio di oliva raffinato	1,92	1,92	0,0%	-50,0%
Olio di sansa raffinato	1,26	1,26	0,0%	-44,9%

* F.co arrivo magazzino grossista- merce nuda, iva esclusa
Fonte: Rete di Rilevazione Ismea

Continuano ad aumentare, invece, i listini degli oli di semi, specialmente quelli degli oli di arachide e semi vari che guadagnano 3 centesimi e di girasole che acquista 2 centesimi rispetto alla scorsa settimana.

Prezzi all'ingrosso degli oli di semi raffinati*				
Prodotti*	39^a sett. 2010	38^a sett. 2010	Var. % su sett. precedente	Var. % su stesso periodo 09
Semi vari	0,92	0,89	3,4%	58,6%
Arachide	1,30	1,27	2,2%	20,4%
Girasole	1,04	1,02	1,6%	44,3%
Mais	1,01	1,01	0,3%	32,4%

* F.co arrivo magazzino grossista- merce nuda, iva esclusa
Fonte: Rete di Rilevazione Ismea

Mercato estero – Trend settimanale

Il mercato dei Paesi esteri mostra un andamento difforme.

In Grecia i listini dell'extravergine mostrano cali dell'ordine di 3 centesimi a Sparta e di 2 centesimi a Kalamata. Questo andamento potrebbe essere riconducibile sia ad un naturale abbassamento dei prezzi dovuto all'apertura della campagna olivicola, che allo sciopero, conclusosi lo scorso fine settimana, e durato ben quasi due settimane che ha congestionato le contrattazioni già di per sé esigue.

I prezzi degli oli vergine e lampante, invece, si mantengono stabili.

Prezzi all'origine sulle principali piazze della Grecia *

Prodotto/Piazze	39 ^a sett. 2010	38 ^a sett. 2010	Var.% su sett. precedente	Var. % su stesso periodo 09
Extra Vergine				
Creta	2,24	2,24	0,0%	-12,5%
Sparta	2,28	2,31	-1,3%	-14,9%
Kalamata	2,23	2,25	-0,9%	-12,2%
Corinto	-	-	-	-
Vergine				
Mytilene	1,75	1,75	0,0%	-16,3%
Creta	1,73	1,73	0,0%	nd
Lampante				
Creta	1,50	1,50	0,0%	-14,8%
Mytilene	1,51	1,51	0,0%	-15,2%
Isole Dodecaneso	1,53	1,53	0,0%	-7,3%
Corfù	1,53	1,53	0,0%	-11,6%

* F.co azienda deposito produttore- merce nuda, iva esclusa
Fonte: Rete di Rilevazione Ismea

In Spagna, i prezzi medi settimanali dei prodotti all'origine mostrano andamenti con tendenze opposte. Mentre l'extravergine nella piazza di Granada guadagna 2 centesimi, in quella di Toledo perde un centesimo rispetto alla settimana precedente. Si riscontra, comunque, una certa cautela nell'acquisto da parte dei compratori, nonché una lieve riduzione della domanda da parte dei distributori.

Prezzi all'origine sulle principali piazze della Spagna*

Prodotto/Piazze	39 ^a sett. 2010	38 ^a sett. 2010	Var.% su sett. precedente	Var. % su stesso periodo 09
Extra Vergine				
Malaga	1,99	1,99	0,0%	-21,0%
Granada	1,97	1,95	1,0%	-18,6%
Jaen	1,93	1,93	0,0%	-20,2%
Toledo	1,97	1,98	-0,5%	-21,2%
Lampante				
Jaen	1,69	1,72	-1,7%	-28,1%

* F.co azienda deposito produttore- merce nuda, iva esclusa
Fonte: Rete di Rilevazione Ismea

Nel comparto dei raffinati, mentre quello di sansa si mantiene stabile, il raffinato d'oliva subisce un calo dell'ordine di 3 centesimi rispetto alla settimana scorsa.

Prezzi all'ingrosso degli oli di oliva e di sansa raffinati*

Prodotto/Piazze	39 ^a sett. 2010	38 ^a sett. 2010	Var.% su sett. precedente	Var. % su stesso periodo 09
Olio di oliva raffinato				
Andalusia	1,79	1,82	-1,6%	-28,7%
Olio di sansa di oliva raffinato				
Andalusia	1,15	1,15	0,0%	-17,3%

* F.co arrivo magazzino grossista- merce nuda, iva esclusa
Fonte: Rete di Rilevazione Ismea

Permane invariata la situazione del mercato tunisino.

Prezzi all'origine sulle principali piazze della Tunisia*

Prodotto/Piazze	39 ^a sett. 2010	38 ^a sett. 2010	Var.% su sett. precedente	Var. % su stesso periodo 09
Extra Vergine				
Sfax	2,11	2,11	0,0%	-
Biologico				
Sfax	2,23	2,23	0,0%	-
Lampante				
Sfax	1,65	1,65	0,0%	-

* F.co azienda deposito produttore- merce nuda, iva esclusa
Fonte: Rete di Rilevazione Ismea

Mercato dei Futures – MFAO* (Spagna)

Settimana dal 23 al 29 settembre 2010

Il mercato dei Futures dell'Olio di oliva, durante l'ultima settimana, ha contrattato un volume complessivo di olio pari a 1.225 tonnellate. Il mese di novembre ha negoziato 75 tonnellate, mentre a gennaio 2011 ne ha negoziato 400.

A maggio 2011 sono state negoziate 525 tonnellate e finalmente, a settembre 2011 ne ha contrattato 500.

Il prezzo dei futures ha oscillato da 1.690 €/t e 1.810 €/t.

Prezzi d'acquisto e di vendita

(Sessione del 29/09/2010) 13:00h

Scadenza	Prezzo d'acquisto	Prezzo di vendita
Novembre 2010	1.680	1.710
Gennaio 2011	1.710	1.740
Marzo 2011	1.730	1.760
Maggio 2011	1.760	1.770
Luglio 2011	1.760	1.780
Settembre 2011	1.780	1.800
Novembre 2011	1.780	1.820

*Sociedad Rectora del Mercado de Futuros del Aceite de Oliva, S.A. (www.mfao.es)