

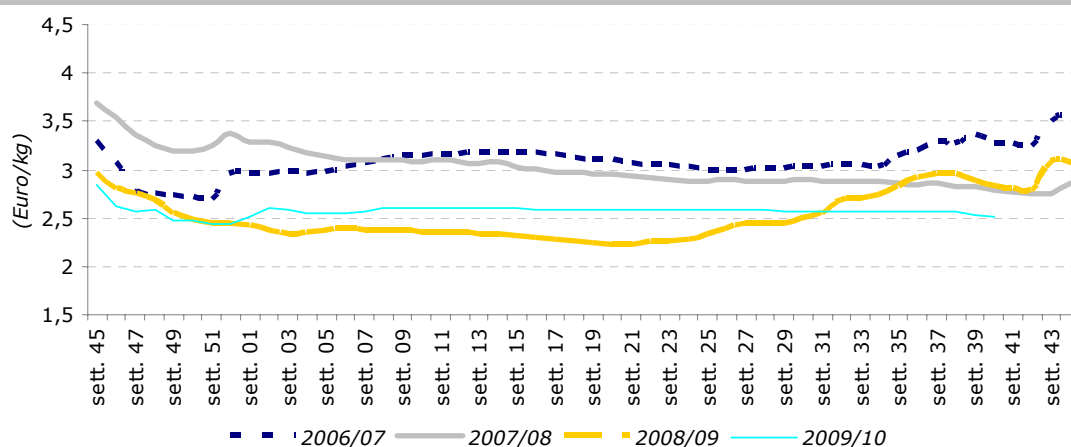

Oli Vegetali

Settimana n. 40 – dal 04 al 10 ottobre 2010

Extravergine - Trend dei prezzi all'origine per campagna



Mercato all'origine – Trend settimanale

La prima settimana di ottobre chiude con un andamento al ribasso sia per il settore degli oli di pressione che per quello dei raffinati. Si rilevano cali per l'extra e per il vergine che si attestano, rispettivamente, a 2,51 e 1,90 euro al chilo, perdendo 2 centesimi il primo ed un centesimo il secondo, rispetto alla scorsa settimana. Anche il mercato del lampante subisce un abbassamento, fermandosi a 1,53 euro al chilo, 3 centesimi in meno rispetto a sette giorni fa. Il comparto dell'extravergine, durante la settimana, risente dei cali subiti dalle piazze pugliesi che perdono 3 centesimi al chilo, addirittura il mercato di Foggia 4 centesimi, mentre l'abbassamento del prezzo medio settimanale del vergine è da imputare, in particolare, alle piazze salentine che sono

quotate con 2 centesimi al chilo in meno, ed a quella di Foggia, che ne perde 4, rispetto alla settimana scorsa. Questo trend a ribasso è causato sia dal disinteresse dei compratori per il prodotto "vecchio", presente in quantità rilevanti al Centro Italia, in diminuzione al Sud, che dall'inizio della campagna olivicola 2010-2011, ormai alle porte. La flessione accusata è pari all'11% per l'extra, al 16% per il vergine ed al 26% per il lampante.

Prezzi medi nazionali all'origine*

Prodotti	(Euro/kg)			
	40 ^a sett. 2010	39 ^a sett. 2010	Var. % su sett. precedente	Var. % su stesso periodo 09
Extra Vergine	2,51	2,53	-0,8%	-11,3%
Vergine	1,90	1,91	-0,5%	-15,9%
Lampante	1,53	1,56	-1,9%	-25,7%

* F.co azienda deposito produttore- merce nuda, iva esclusa
Fonte: Rete di Rilevazione Ismea

Prezzi all'origine sulle principali piazze **(Euro/kg)*

Prodotto/Piazze	40^a sett. 2010	39^a sett. 2010	Var.% su sett prece dente	Var. % su stesso periodo 09
Extra Vergine				
Bari	2,63	2,66	-1,2%	-12,5%
Andria	2,62	2,65	-1,3%	nd
Bitonto	2,64	2,67	-1,1%	nd
Foggia	2,53	2,57	-1,6%	-14,5%
Brindisi	2,25	2,28	-1,1%	-14,4%
Lecce	2,25	2,28	-1,1%	-14,4%
Taranto	2,25	2,28	-1,1%	-14,4%
Rossano (Cosenza)	2,30	2,30	0,0%	-9,8%
Lamezia Terme (Catanzaro)	2,35	2,35	0,0%	-11,3%
Catanzaro Ionico	2,28	2,28	0,0%	-6,4%
Cosenza (convenzionale)	2,23	2,23	0,0%	-7,3%
Reggio Calabria	2,40	2,40	0,0%	nd
Trapani	3,10	3,10	0,0%	-1,6%
Palermo	3,05	3,05	0,0%	-16,4%
Ragusa	3,25	3,25	0,0%	nd
Catania	nd	3,70	48,6%	nd
Pescara	4,30	4,40	-2,3%	nd
Chieti	4,60	4,70	-2,1%	nd
Teramo	4,00	4,00	0,0%	nd
Salerno-Cilento	2,36	2,35	0,4%	nd
Siena	2,83	2,80	1,1%	nd
Latina	6,00	6,00	0,0%	nd
Rieti	nd	nd	nd	nd
Frosinone	nd	nd	nd	nd
Viterbo	4,50	4,50	0,0%	nd
Roma	nd	nd	nd	nd
Perugia	4,70	4,70	0,0%	nd
Terni	4,60	4,70	-2,1%	nd
Ascoli Piceno	nd	3,60	nd	nd
Ancona	6,40	6,40	0,0%	nd
Campobasso	2,40	2,70	-11,1%	nd
Imperia (locale)	8,00	8,00	0,0%	nd
Vergine				
Salerno-Cilento	1,95	1,95	0,0%	nd
Foggia	2,29	2,33	-1,5%	-6,9%
Andria	2,00	2,00	0,0%	nd
Bitonto	2,00	2,00	0,0%	nd
Sud Barese	2,05	2,05	0,0%	-14,6%
Brindisi	1,88	1,90	-1,3%	-20,2%
Lecce	1,88	1,90	-1,3%	-20,2%
Taranto	1,88	1,90	-1,3%	-20,2%
Catanzaro	1,93	1,93	0,0%	-9,6%
Cosenza	1,93	1,93	0,0%	-7,5%
Rossano	1,98	1,98	0,0%	nd
Reggio Calabria	nd	nd	nd	nd
Perugia	1,80	1,80	0,0%	nd
Chieti	nd	nd	nd	nd
Lampante				
Sud Barese	1,67	1,68	-0,6%	-25,4%
Andria	1,66	1,67	-0,6%	nd
Bitonto	1,66	1,67	-0,6%	nd
Brindisi	1,55	1,59	-2,5%	-27,5%
Lecce	1,55	1,59	-2,5%	-27,5%
Taranto	1,55	1,59	-2,5%	-27,5%
Gioia Tauro	1,53	1,53	0,0%	-19,5%
Reggio Calabria	nd	nd	nd	nd
Catanzaro	1,48	1,48	0,0%	-21,5%
Cosenza	1,48	1,48	0,0%	nd
Rossano	1,48	1,48	0,0%	nd
Salerno-Cilento	1,75	1,70	2,9%	nd

* F.co azienda deposito produttore- merce nuda, iva esclusa

Fonte: Rete di Rilevazione Ismea, integrata con dati forniti da Aifo, Cno, Unaprol

Mercato all'ingrosso – Trend settimanale

Anche il mercato dei raffinati si mostra in lieve calo, attestando 1,90 euro al chilo il raffinato d'oliva e 1,25 euro al chilo quello di sansa, che perdono, rispettivamente, 2 ed un centesimo nel confronto con la settimana precedente.

Prezzi all'ingrosso degli oli di oliva e di sansa raffinati

Prodotti*	40 ^a sett. 2010	39 ^a sett. 2010	Var.% su sett. precedente	Var. % su stesso periodo 09
Olio di oliva raffinato	1,90	1,92	-1,0%	-27,2%
Olio di sansa raffinato	1,25	1,26	-0,8%	-14,4%

* F.co arrivo magazzino grossista- merce nuda, iva esclusa
Fonte: Rete di Rilevazione Ismea

Sostanzialmente stabili i listini degli oli di semi; si registra solo una riduzione a carico dell'olio di semi vari, che perde un centesimo rispetto alla scorsa settimana.

Prezzi all'ingrosso degli oli di semi raffinati*

Prodotti*	40 ^a sett. 2010	39 ^a sett. 2010	Var.% su sett. precedente	Var. % su stesso periodo 09
Semi vari	0,91	0,92	-1,1%	35,8%
Arachide	1,30	1,30	0,2%	18,2%
Girasole	1,04	1,04	0,4%	50,7%
Mais	1,01	1,01	-0,3%	-1,0%

* F.co arrivo magazzino grossista- merce nuda, iva esclusa
Fonte: Rete di Rilevazione Ismea

Mercato estero – Trend settimanale

Il mercato estero degli oli mostra, durante questa prima settimana di ottobre, un andamento uniforme nei diversi Paesi.

Prezzi all'origine sulle principali piazze della Grecia *

Prodotto/Piazze	40 ^a sett. 2010	39 ^a sett. 2010	Var.% su sett. precedente	Var. % su stesso periodo 09
Extra Vergine				
Creta	2,23	2,24	-0,4%	-11,2%
Sparta	2,27	2,28	-0,4%	-15,3%
Kalamata	2,23	2,23	0,0%	-10,8%
Corinto	-	-	-	-
Vergine				
Mytilene	1,75	1,75	0,0%	-16,3%
Creta	1,73	1,73	0,0%	nd
Lampante				
Creta	1,50	1,50	0,0%	-14,8%
Mytilene	1,51	1,51	0,0%	-16,6%
Isole Dodecanneso	1,53	1,53	0,0%	-7,3%
Corfù	1,53	1,53	0,0%	-7,3%

* F.co azienda deposito produttore- merce nuda, iva esclusa
Fonte: Rete di Rilevazione Ismea

In Grecia il comparto dei oli di qualità permane invariato rispetto alla scorsa settimana, tranne che nelle piazze di Creta e Sparta nelle quali perde un centesimo. La poca attenzione da parte dei compratori, in particolare di quelli italiani, comporta un abbassamento dei prezzi dell'extravergine, mentre le giacenze, seppur di prodotto di bassa qualità, sembrano consistenti. Il mercato del lampante non mostra variazioni.

Prezzi all'origine sulle principali piazze della Spagna*

Prodotto/Piazze	40 ^a sett. 2010	39 ^a sett. 2010	Var.% su sett. precedente	Var. % su stesso periodo 09
Extra Vergine				
Malaga	1,97	1,99	-1,0%	-22,4%
Granada	1,97	1,97	0,0%	-21,5%
Jaen	1,90	1,93	-1,6%	-22,8%
Toledo	1,97	1,97	0,0%	-21,2%
Lampante				
Jaen	1,69	1,69	0,0%	-28,1%

* F.co azienda deposito produttore- merce nuda, iva esclusa
Fonte: Rete di Rilevazione Ismea

In Spagna, i prezzi dell'extravergine calano di 2 centesimi nella piazza di Malaga e di 3 centesimi in quella di Jaen, rispetto alla settimana precedente. Questo abbassamento è riconducibile al fatto che, in questo momento, si

rileva una maggiore volontà a vendere, data la consistenza delle giacenze, piuttosto che quella dei compratori ad acquistare.

Si registra, all'inizio di ottobre, la chiusura di alcuni contratti, relativi alle prime produzioni di olio varietà "Arbequina", ad un prezzo compreso tra 2,40 e 2,52 euro al chilo.

Il mercato del lampante mantiene invariato il prezzo, nel confronto con la settimana precedente, in quanto risulta esserci minor prodotto rispetto a quello richiesto.

Prezzi all'origine sulle principali piazze della Tunisia*

Prodotto/Piazze	40 ^a sett. 2010	39 ^a sett. 2010	Var. % su sett. precedente	Var. % su stesso periodo 09
Extra Vergine				
Sfax	2,11	2,11	0,0%	-
Biologico				
Sfax	2,23	2,23	0,0%	-
Lampante				
Sfax	1,65	1,65	0,0%	-

* F.co azienda deposito produttore- merce nuda, iva esclusa
Fonte: Rete di Rilevazione Ismea

Stabili le quotazioni degli oli nel mercato tunisino.

Mercato dei Futures – MFAO* (Spagna)

Settimana dal 30 settembre al 06 ottobre 2010

Il mercato dei Futures dell'Olio di oliva, durante l'ultima settimana, ha contrattato un volume complessivo di olio pari a 1.675 tonnellate. Il mese di novembre ha negoziato 200 tonnellate, quello di gennaio 2011 chiude con 100 tonnellate, a differenza di maggio, che, a tal riguardo, negozia 425 tonnellate. Luglio chiude con 100 tonnellate e settembre con 800. Finalmente novembre 2011 chiude con 50 tonnellate.

Il prezzo dei futures ha oscillato da 1.680 €/t e 1.830 €/t.

Prezzi d'acquisto e di vendita (Sessione del 06/10/2010) 13:00h

Scadenza	Prezzo d'acquisto	Prezzo di vendita
Novembre 2010	1.670	1.690
Gennaio 2011	1.710	1.730
Marzo 2011	1.710	1.750
Maggio 2011	1.730	1.760
Luglio 2011	1.760	1.780
Settembre 2011	1.790	1.810
Novembre 2011	1.740	1.840

*Sociedad Rectora del Mercado de Futuros del Aceite de Oliva, S.A.(www.mfao.es)