

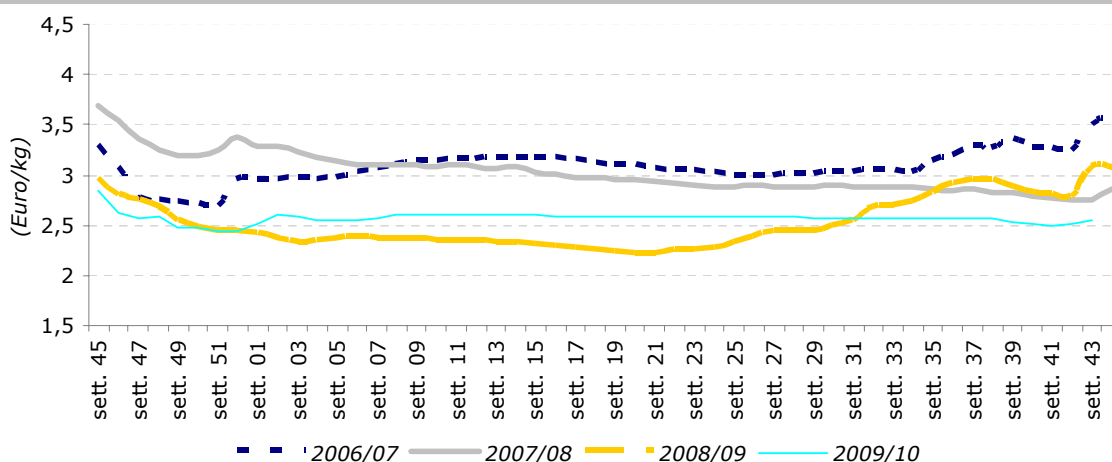

Oli Vegetali

Settimana n. 43 – dal 25 al 31 ottobre 2010

Extravergine - Trend dei prezzi all'origine per campagna



Mercato all'origine – Trend settimanale

Nell'ultima settimana di ottobre il mercato degli oli di pressione continua a vivere la fase di transizione, iniziata sette giorni fa, tra la chiusura delle contrattazioni per l'olio vecchio e l'inizio delle nuove per l'olio della campagna 2010-2011. Quest'ultima sembra essersi avviata ormai dappertutto, nonostante i notevoli rallentamenti causati dal maltempo, che continua ad imperversare in parecchie zone del Paese, in particolare al Sud; sembra, infatti, che nel Cilento stenti ad avviarsi proprio a causa del clima, sfavorevole alle operazioni di raccolta.

Prezzi medi nazionali all'origine*

Prodotti	(Euro/kg)			
	43 ^a sett. 2010	42 ^a sett. 2010	Var. % su sett. precedente	Var. % su stesso periodo 09
Extra Vergine	2,54	2,52	0,8%	-17,3%
Vergine	1,87	1,85	1,1%	-18,0%
Lampante	1,56	1,54	1,3%	-18,8%

* F.co azienda deposito produttore- merce nuda, iva esclusa
Fonte: Rete di Rilevazione Ismea

I prezzi medi settimanali dell'extravergine, del vergine e del lampante, che si riferiscono maggiormente alla scorsa campagna olivicola, mostrano un leggero aumento attestandosi, rispettivamente a 2,54, 1,87 e 1,56 euro al chilo, 2 centesimi in più rispetto alla settimana scorsa. L'incremento delle quotazioni dell'extra è dovuto, principalmente, all'introduzione dei prezzi del "nuovo olio" relativi alle piazze di Bari ed Andria, che guadagnano, nel confronto con la settimana precedente, rispettivamente 6 e 14

centesimi. La piazza di Bitonto, invece, che già dalla scorsa settimana quotava le nuove produzioni, perde 2 centesimi. Intraprese anche in altre regioni le contrattazioni sul nuovo prodotto; inizia, infatti, a delinarsi il prezzo dell'extravergine d'eccellenza che, nelle principali piazze calabresi pare oscilli tra 3,05-3,10 euro al chilo, mentre in Toscana il novello viene quotato a 6 euro al chilo.

Prezzi all'origine sulle principali piazze *				
	(Euro/kg)			
Prodotto/Piazze	43^a sett. 2010	42^a sett. 2010	Var.% su sett precedente	Var.% su stesso periodo 09
Extra Vergine				
Bari	2,75	2,69	2,2%	-12,3%
Andria	2,73	2,59	5,4%	nd
Bitonto	2,76	2,78	-0,7%	nd
Foggia	2,48	2,48	0,0%	-20,4%
Brindisi	2,23	2,23	0,0%	-27,0%
Lecce	2,23	2,23	0,0%	-27,0%
Taranto	2,23	2,23	0,0%	-27,0%
Rossano (Cosenza)	2,25	2,25	0,0%	-26,2%
Lamezia Terme (Catanzaro)	2,30	2,30	0,0%	-22,0%
Catanzaro Ionico	2,20	2,20	0,0%	-24,1%
Cosenza (convenzionale)	2,18	2,18	0,0%	-28,7%
Reggio Calabria	3,00	2,10	42,9%	22,4%
Firenze (conv.)	3,70	3,70	0,0%	nd
Trapani	3,45	3,45	0,0%	1,5%
Palermo	3,05	3,05	0,0%	-7,6%
Ragusa	4,75	4,75	0,0%	nd
Catania	4,40	nd	nd	-4,3%
Pescara	5,50	4,30	27,9%	4,2%
Chieti	4,70	4,40	6,8%	95,8%
Teramo	5,50	4,00	37,5%	10,0%
Salerno-Cilento	2,95	2,90	1,7%	37,2%
Siena	3,50	3,55	nd	-2,8%
Latina	6,00	6,00	0,0%	nd
Rieti	nd	nd	nd	nd
Frosinone	nd	nd	nd	nd
Viterbo	4,60	4,50	2,2%	nd
Roma	nd	nd	nd	nd
Perugia	3,60	3,90	-7,7%	-34,5%
Terni	3,70	3,70	0,0%	-19,6%
Ascoli Piceno	nd	3,50	-	-
Ancona	6,40	6,40	0,0%	9,6%
Campobasso	2,50	2,50	0,0%	-10,7%
Imperia (locale)	8,00	8,00	0,0%	nd
Vergine				
Salerno-Cilento	2,20	2,20	0,0%	26,4%
Foggia	2,24	2,24	0,0%	-18,5%
Andria	2,00	2,00	0,0%	-
Bitonto	2,00	2,00	0,0%	-
Sud Barese	2,05	2,05	0,0%	-8,9%
Brindisi	1,85	1,83	1,4%	-17,8%
Lecce	1,85	1,83	1,4%	-17,8%
Taranto	1,85	1,83	1,4%	-17,8%
Catanzaro	1,88	1,88	0,0%	-20,2%
Cosenza	1,88	1,88	0,0%	-23,5%
Rossano	1,88	1,88	0,0%	nd
Reggio Calabria	nd	1,70	-	-
Perugia	1,80	1,80	0,0%	-28,0%
Chieti	nd	nd	nd	nd
Lampante				
Sud Barese	1,66	1,65	0,9%	-19,4%
Andria	1,67	1,65	1,2%	-
Bitonto	1,67	1,65	1,2%	-
Brindisi	1,58	1,56	1,3%	-18,8%
Lecce	1,58	1,56	1,3%	-18,8%
Taranto	1,58	1,56	1,3%	-18,8%
Gioia Tauro	1,53	1,53	0,0%	-15,0%
Reggio Calabria	nd	nd	nd	nd
Catanzaro	1,48	1,48	0,0%	-24,4%
Cosenza	1,48	1,48	0,0%	nd
Rossano	1,48	1,48	0,0%	nd
Salerno-Cilento	2,00	2,00	0,0%	nd

* F.co azienda deposito produttore- merce nuda, iva esclusa
Fonte: Rete di Rilevazione Ismea, integrata con dati forniti da Aifo, Cno, Unaprol

Il lieve incremento del vergine è riconducibile all'andamento delle sole piazze salentine, in aumento di 2 centesimi rispetto a sette giorni fa, mentre quello del lampante è favorito dai prezzi di tutte le piazze pugliesi, in salita anch'esse, di 1-2 centesimi nel confronto settimanale.

Il mercato delle produzioni certificate vive anch'esso una fase transitoria, tra le contrattazioni, quasi inesistenti, della scorsa campagna olivicola, e quelle dell'attuale 2010-2011. Nel versante orientale della Sicilia e nella Provincia di Teramo, in Abruzzo, i prezzi dei marchi Dop si riferiscono già all'attuale campagna 2010-2011, nonostante le quantità prodotte siano modeste. Nelle altre regioni, seppur possa esserci un lieve rialzo dei listini, altro non è che una volontà di allinearsi ai prezzi ordinari nazionali, in quanto ancora relativi alla scorsa campagna. Si attendono i giusti tempi di produzione e le congrue modalità di certificazione degli altri prodotti.

Prezzi all'origine degli oli Dop-Igp *

Prodotto	(Euro/kg)			
	01-15/10 2010	16-31/10 2010	Var. % ott 10/ set10	Var. % ott 10/ ott09
Aprutino Pescaresese	7,25	7,25	0,0%	-7,1%
Brisighella	18,50	18,50	0,0%	-11,3%
Canino	nq	nq	nq	-
Chianti Classico	7,75	7,75	0,0%	0,0%
Bruzio	3,20	3,20	0,0%	-
Lametia	3,60	3,60	-2,7%	-
Alto Crotonese	3,70	3,70	-2,6%	-
Dauno	2,90	3,04	-1,7%	-9,2%
Garda	11,25	11,25	0,0%	0,0%
Laghi Lombardi	14,00	14,00	0,0%	-6,7%
Monti Iblei	6,50	6,75	2,0%	3,6%
Monte Etna	7,00	6,45	0,6%	-
Colline teatine	5,00	5,05	-1,0%	-
Terre d'Otranto	4,30	4,25	-0,5%	-
Riviera ligure	10,00	10,00	0,0%	-2,4%
Riviera dei fiori	10,00	10,00	0,0%	-
Sabina	nq	nq	nq	-
Terra di Bari	2,60	2,61	-5,1%	-15,6%
Toscana (Igp)	nq	nq	nq	-
Umbria	7,40	7,40	0,0%	0,0%
Val di Mazara	3,9	nq	0,0%	-
Valli Trapanesi	3,70	nq	0,0%	3,1%
Valle del Belice	3,90	nq	0,0%	-
Veneto	10,75	10,75	0,0%	-6,5%

* F.co azienda deposito produttore- merce nuda, iva esclusa

Fonte: Rete di Rilevazione Ismea integrata con dati forniti da Aifo e CNO

Analoga situazione per gli oli biologici. Solo i prezzi delle piazze di Foggia e Trapani si riferiscono alla campagna attuale 2010-2011, mentre per il resto si attendono le nuove certificazioni.

Prezzi all'origine dell'olio extravergine Bio *

Piazza	(Euro/kg)			
	01-15/10 2010	16-31/10 2010	Var. % ott10/ set10	Var. % ott10/ set09
Andria	nq	nq	-	-
Bisceglie	nq	nq	-	-
Brindisi	nq	nq	-	-
Foggia	2,98	3,02	-3,8%	-8,5%
Lecce	nd	nd	nd	nd
Militello	5,30	5,30	-2,2%	41,3%
Cosenza	2,75	2,85	-1,1%	nd
Sabina	nq	nq	-	-
Salerno	nq	nq	-	nd
Taranto	2,90	2,90	-2,4%	nd
Trapani	3,35	3,65	2,0%	nd

* F.co azienda deposito produttore- merce nuda, iva esclusa

Fonte: Rete di Rilevazione Ismea integrata con dati forniti da AIFO e CNO

Mercato all'ingrosso – Trend settimanale

Il mercato dei raffinati sembra mantenersi stabile, tranne che per la variazione di un centesimo del raffinato d'oliva.

Prezzi all'ingrosso degli oli di oliva e di sansa raffinati

Prodotti*	(Euro/kg)			
	43 ^a sett. 2010	42 ^a sett. 2010	Var. % su sett. precedente	Var. % su stesso periodo 09
Olio di oliva raffinato	1,91	1,90	0,5%	-22,7%
Olio di sansa raffinato	1,25	1,25	0,0%	-10,7%

* F.co arrivo magazzino grossista- merce nuda, iva esclusa

Fonte: Rete di Rilevazione Ismea

I listini degli oli di semi sono in moderato aumento, specialmente l'olio di girasole e quello di semi vari, che guadagnano rispettivamente 3 e 2 centesimi, rispetto alla settimana precedente.

Prezzi all'ingrosso degli oli di semi raffinati*				
	<i>(Euro/kg)</i>			
Prodotti*	43^a sett. 2010	42^a sett. 2010	Var. % su sett. precedente	Var. % su stesso periodo 09
Semi vari				
	0,99	0,97	2,1%	43,5%
Arachide				
	1,32	1,32	0,0%	17,9%
Girasole				
	1,07	1,04	2,9%	55,1%
Mais				
	1,05	1,05	0,0%	34,6%

* F.co arrivo magazzino grossista- merce nuda, iva esclusa
Fonte: Rete di Rilevazione Ismea

Mercato estero – Trend settimanale

I maggiori competitors dei mercati italiani vivono una fase di transizione del prezzo, tra la chiusura della precedente campagna e quella attuale 2010-2011.

GRECIA

Il mercato dell'extravergine mostra un andamento al rialzo in tutte le piazze. I principali rialzi si registrano nelle piazze di Kalamata e Sparta, che quotano i prezzi dell'olio nuovo, ottenuto, nel caso specifico, dalla lavorazione della varietà neroliva nell'area di Kalamata e Athinaelia, nella zona di Santi Apostoli, a Sparta. Minima variazione a Creta. I listini del vergine salgono di 5 centesimi rispetto alla scorsa settimana nella piazza di Mytilene, mentre invariato è il prezzo a Creta. Sostanzialmente stabili le quotazioni del lampante, tranne che nella piazza di Mytilene, che perde un centesimo, nel confronto con la settimana precedente.

Prezzi all'origine sulle principali piazze della Grecia *				
	<i>(Euro/kg)</i>			
Prodotto/Piazze	43^a sett. 2010	42^a sett. 2010	Var. % su sett. precedente	Var. % su stesso periodo 09
Extra Vergine				
Creta	2,18	2,17	0,5%	-7,6%
Sparta	2,32	2,21	5,0%	-14,1%
Kalamata	2,24	2,17	3,2%	-5,1%
Corinto	-	-	-	-
Vergine				
Mytilene	1,80	1,75	2,9%	-5,3%
Creta	1,73	1,73	0,0%	nd
Lampante				
Creta	1,47	1,47	0,0%	-12,0%
Mytilene	1,48	1,49	-0,7%	-13,5%
Isole Dodecaneso	1,53	1,53	0,0%	-1,3%
Corfù	1,53	1,53	0,0%	-1,3%

* F.co azienda deposito produttore- merce nuda, iva esclusa
Fonte: Rete di Rilevazione Ismea

SPAGNA

Permangono invariate le quotazioni dell'extravergine in tutte le piazze, tranne in quella di Malaga che perde un centesimo, rispetto a sette giorni fa. Guadagna, invece, un centesimo il prezzo del lampante. Attualmente si registra una certa tranquillità del mercato, caratterizzata da prezzi stabili. Le prime produzioni nella zona di Junta de Andalucia sembrano più basse rispetto ai dati previsti; ciò potrebbe essere riconducibile al fatto che la resa del frutto, che attualmente si sta molendo, è inferiore rispetto agli anni.

Prezzi all'origine sulle principali piazze della Spagna*				
	<i>(Euro/kg)</i>			
Prodotto/Piazze	43^a sett. 2010	42^a sett. 2010	Var. % su sett. precedente	Var. % su stesso periodo 09
Extra Vergine				
Malaga	1,96	1,97	-0,5%	-19,0%
Granada	1,95	1,95	0,0%	-17,4%
Jaen	1,90	1,90	0,0%	-19,5%
Toledo	1,97	1,97	0,0%	-17,6%
Lampante				
Jaen	1,70	1,69	0,6%	-26,4%

* F.co azienda deposito produttore- merce nuda, iva esclusa
Fonte: Rete di Rilevazione Ismea

Stabilità dei prezzi anche nel comparto dei raffinati.

Prezzi all'ingrosso degli oli di oliva e di sansa raffinati* (Euro/kg)

Prodotto/Piazze	43 ^a sett. 2010	42 ^a sett. 2010	Var.% su sett. precedente	Var. % su stesso periodo 09
-----------------	----------------------------	----------------------------	---------------------------	-----------------------------

Olio di oliva raffinato

Andalusia	1,79	1,79	0,0%	-25,1%
-----------	------	------	------	--------

Olio di sansa di oliva raffinato

Andalusia	1,15	1,15	0,0%	-15,4%
-----------	------	------	------	--------

* F.co arrivo magazzino grossista- merce nuda, iva esclusa

Fonte: Rete di Rilevazione Ismea

Invariate le quotazioni nel mercato tunisino.

Prezzi all'origine sulle principali piazze della Tunisia* (Euro/kg)

Prodotto/Piazze	43 ^a sett. 2010	42 ^a sett. 2010	Var.% su sett. precedente	Var. % su stesso periodo 09
-----------------	----------------------------	----------------------------	---------------------------	-----------------------------

Extra Vergine

Sfax	2,09	2,09	0,0%	-
------	------	------	------	---

Biologico

Sfax	2,21	2,21	0,0%	-
------	------	------	------	---

Lampante

Sfax	1,60	1,60	0,0%	-
------	------	------	------	---

* F.co azienda deposito produttore- merce nuda, iva esclusa

Fonte: Rete di Rilevazione Ismea

Mercato dei Futures – MFAO* (Spagna)

Settimana dal 21 al 27 ottobre 2010

Il mercato dei Futures dell'olio di oliva, durante l'ultima settimana, ha contrattato un volume complessivo di olio pari a 925 tonnellate. Il mese di novembre 2010 ha negoziato 525 tonnellate, quello di gennaio 2011 chiude con 300 tonnellate. Nel mese di marzo si sono negoziate 25 tonnellate, nel mese di novembre, invece, 1.200. Il prezzo dei futures ha oscillato da 1.680 €/t e 1.840 €/t.

Prezzi d'acquisto e di vendita

(Sessione del 27/10/2010) 13:00h

Scadenza	Prezzo d'acquisto	Prezzo di vendita
Novembre 2010	1.680	1.700
Gennaio 2011	1.710	1.730
Marzo 2011	1.730	1.760
Maggio 2011	1.750	1.780
Luglio 2011	1.760	1.800
Settembre 2011	1.770	1.820
Novembre 2011	1.780	1.840

*Sociedad Rectora del Mercado de Futuros del Aceite de Oliva, S.A.(www.mfao.es)