

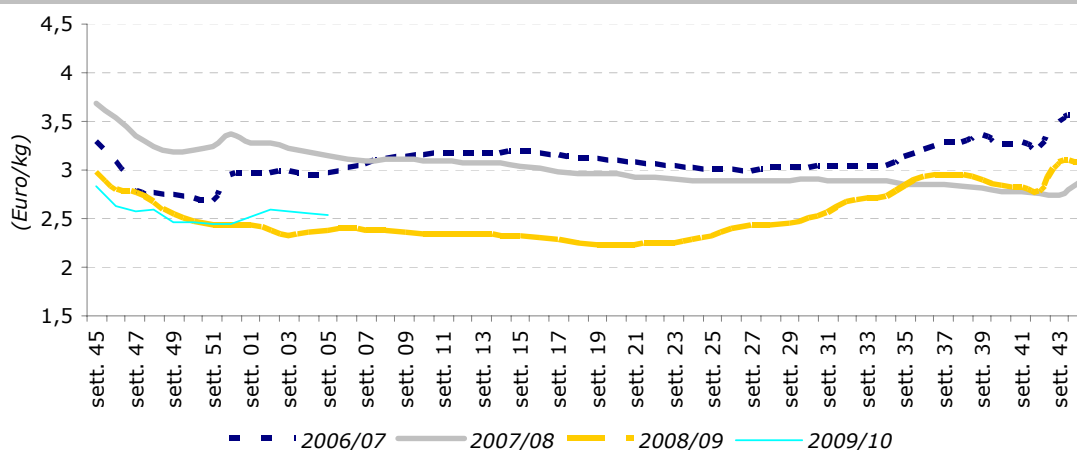

Extravergine - Trend dei prezzi all'origine per campagna



Mercato all'origine – Trend settimanale

Il mercato degli oli di pressione è stato caratterizzato da una domanda piuttosto lenta, a fronte di una offerta sostanzialmente stabile. Il prezzo medio dell'extravergine è calato a livello nazionale di 1 centesimo di euro, in valore assoluto, mostrando, invece, una risalita su base tendenziale. La diminuzione di prezzo è imputabile soprattutto alle piazze siciliane e calabresi che hanno posizionato l'offerta a prezzi al ribasso. Il prodotto di pregio ha visto prezzi in calo anche sulle piazze salentine, nel Salernitano e su molte zone del Centro Italia. Rispetto al

prodotto convenzionale le Dop sono state oggetto di maggiore interesse da parte della domanda, anche se i prezzi sono rimasti prevalentemente stabili.

Il prezzo medio della categoria vergine è diminuito dell'1% rispetto alla rilevazione

Prezzi medi nazionali all'origine*

Prodotti	(Euro/kg)			
	5 ^a sett. 2010	4 ^a sett. 2010	Var. % su 4 ^a sett. 10	Var. % su stesso periodo 09
Extra Vergine	2,54	2,55	-0,4%	7,2%
Vergine	2,06	2,08	-1,0%	6,1%
Lampante	1,71	1,74	-1,7%	1,2%

* F.co azienda deposito produttore- merce nuda, iva esclusa
Fonte: Rete di Rilevazione Ismea

precedente. Solo su alcune piazze il prodotto è stato ceduto a prezzi in rialzo, come nel caso del Sud-Barese e del Teatino. Il confronto delle quotazioni medie su base annua fa evidenziare una progressione di 6 punti percentuali. Il lampante è stato collocato con una certa difficoltà, come si evince dai segni negativi riportati sui listini di molte piazze di riferimento.

Prezzi all'origine sulle principali piazze *				
<i>(Euro/kg)</i>				
Prodotto/Piazze	5^a sett. 2010	4^a sett. 2010	Var. % su 4^a sett. 10	Var. % su stesso periodo 09
Extra Vergine				
Bari	2,61	2,61	0,0%	11,1%
Andria	2,58	2,58	0,0%	10,3%
Bitonto	2,65	2,65	0,0%	11,8%
Foggia	2,55	2,55	0,0%	6,3%
Brindisi	2,33	2,35	-1,1%	5,7%
Lecce	2,33	2,35	-1,1%	5,7%
Taranto	2,33	2,35	-1,1%	5,7%
Rossano	2,50	2,50	0,0%	6,4%
Lamezia Terme	2,50	2,50	0,0%	4,2%
Catanzaro Ionico	2,38	2,38	0,0%	4,2%
Cosenza (convenzionale)	2,38	2,38	0,0%	4,2%
Cosenza (Dop Bruzio)	-	4,00	-	-
Reggio Calabria	2,25	2,80	-19,6%	-
Trapani	3,10	3,30	-6,1%	-1,6%
Palermo	3,05	3,25	-6,2%	-16,4%
Ragusa	3,25	3,90	-16,7%	-
Catania	3,90	4,10	-4,9%	-
Pescara	4,80	5,00	-4,0%	-
Chieti	2,50	2,90	-13,8%	-
Teramo	4,80	5,00	-4,0%	-
Salerno-Cilento	2,65	2,70	-1,9%	-
Firenze (Igp Toscano)	5,25	5,25	0,0%	-0,9%
Siena	2,80	2,80	0,0%	-
Rieti	4,00	4,00	0,0%	-
Frosinone	4,30	4,30	0,0%	-
Viterbo	4,00	4,00	0,0%	-
Roma	4,00	4,00	0,0%	-
Perugia	6,00	6,00	0,0%	-
Terni	5,80	5,80	0,0%	-
Ascoli Piceno	-	4,20	-	-
Ancona	6,60	6,75	-2,2%	-
Campobasso	2,70	2,70	0,0%	-
Imperia	7,00	7,00	0,0%	-
Vergine				
Salerno-Cilento	2,15	2,15	0,0%	-
Foggia	2,29	2,29	0,0%	12,3%
Andria	2,10	2,10	0,0%	-
Bitonto	2,10	2,10	0,0%	-
Sud Barese	2,10	2,08	1,0%	10,5%
Brindisi	2,05	2,08	-1,4%	6,2%
Lecce	2,05	2,08	-1,4%	6,2%
Taranto	2,05	2,08	-1,4%	6,2%
Catanzaro	2,10	2,10	0,0%	5,0%
Cosenza	2,13	2,13	0,0%	2,4%
Rossano	2,15	2,15	0,0%	3,4%
Reggio Calabria	2,10	2,20	-4,5%	-
Perugia	2,20	2,20	0,0%	-
Chieti	2,30	2,10	9,5%	-

segue

Lampante				
Sud Barese	1,82	1,87	-2,7%	2,8%
Andria	1,83	1,90	-3,7%	-
Bitonto	1,83	1,90	-3,7%	-
Brindisi	1,70	1,74	-2,3%	-3,4%
Lecce	1,70	1,74	-2,3%	-3,4%
Taranto	1,70	1,74	-2,3%	-3,4%
Gioia Tauro	1,80	1,80	0,0%	5,9%
Reggio Calabria	1,75	1,70	2,9%	-
Catanzaro	1,68	1,68	0,0%	-0,3%
Cosenza	1,63	1,63	0,0%	-5,8%
Rossano	1,70	1,70	0,0%	-1,7%
Salerno-Cilento	1,65	1,70	-2,9%	-

* F.co azienda deposito produttore- merce nuda, iva esclusa
Fonte: Rete di Rilevazione Ismea, integrata con dati forniti da Aifo, Cno, Unaprol

Mercato all'ingrosso – Trend settimanale

L'olio di oliva raffinato è stato ceduto a prezzi in leggera diminuzione, contrariamente al rettificato di sansa, aumentato mediamente di 1 centesimo di euro.

Tra gli oli di semi raffinati, sono state registrate diminuzioni di prezzo sulle tipologie dell'arachide e dei semi vari.

Prezzi all'ingrosso degli oli di oliva e di sansa raffinati

Prodotti*	5 ^a sett. 2010	4 ^a sett. 2010	Var. % su 4 ^a sett. 10	Var. % su stesso periodo 09
Olio di oliva raffinato	2,19	2,21	-0,9%	2,8%
Olio di sansa raffinato	1,22	1,21	0,8%	-0,8%

* F.co arrivo magazzino grossista- merce nuda, iva esclusa
Fonte: Rete di Rilevazione Ismea

Prezzi all'ingrosso degli oli di semi raffinati*

Prodotti*	5 ^a sett. 2010	4 ^a sett. 2010	Var. % su 4 ^a sett. 10	Var. % su stesso periodo 09
Semi vari	0,73	0,74	-1,4%	-3,9%
Arachide	1,22	1,24	-1,6%	-18,1%
Girasole	0,79	0,79	0,0%	5,3%
Mais	0,79	0,79	0,0%	-18,6%

* F.co arrivo magazzino grossista- merce nuda, iva esclusa
Fonte: Rete di Rilevazione Ismea

Mercato estero – Trend settimanale

Grecia - Il mercato greco è apparso più attivo sul fronte degli scambi. La domanda interna dei confezionatori, infatti, è risultata più dinamica e ciò ha consentito di rivedere leggermente al rialzo i listini. A beneficiare di aumenti di prezzo è stata soprattutto la categoria dell'extravergine.

Prezzi all'origine sulle principali piazze della Grecia *

Prodotto/Piazze	5 ^a sett. 2010	4 ^a sett. 2010	Var. % su 4 ^a sett. 10	Var. % su stesso periodo 09
Extra Vergine				
Creta	2,24	2,23	0,1%	6,3%
Sparta	2,36	2,34	0,9%	-
Kalamata	2,21	2,21	0,0%	4,9%
Corinto	-	-	-	-
Vergine				
Mytilene	1,90	1,90	0,0%	-5,6%
Creta	2,00	2,00	0,0%	-
Lampante				
Creta	1,67	1,64	1,8%	1,4%
Mytilene	1,73	1,73	0,0%	3,4%
Isole Dodecanneso	1,63	1,63	0,0%	0,0%
Corfù	1,63	1,63	0,0%	0,0%

* F.co azienda deposito produttore- merce nuda, iva esclusa
Fonte: Rete di Rilevazione Ismea

Spagna - In tutte le zone vocate del territorio spagnolo le operazioni di raccolta sono proseguite a pieno ritmo. Gli esiti della molitura, però, non hanno soddisfatto appieno i requisiti richiesti. Le olive raccolte a gennaio hanno dovuto subire i danni provocati dalle avverse condizioni climatiche. Gli ultimi oli, infatti, risultano qualitativamente inferiori rispetto al novello prodotto tra novembre e dicembre.

Sul fronte dei prezzi si registrano diminuzioni per l'extravergine, il lampante e il rettificato di oliva.

Prezzi all'origine sulle principali piazze della Spagna*

Prodotto/Piazze	5 ^a sett. 2010	4 ^a sett. 2010	Var. % su 4 ^a sett. 10	Var. % su stesso periodo 09
Extra Vergine				
Malaga	2,06	2,15	-3,8%	1,5%
Granada	2,03	2,03	0,0%	1,5%
Jaen	2,00	2,03	-1,4%	0,8%
Toledo	2,06	2,06	0,0%	2,1%
Lampante				
Jaen	1,86	1,93	-3,6%	-2,4%

* F.co azienda deposito produttore- merce nuda, iva esclusa
Fonte: Rete di Rilevazione Ismea

Prezzi all'ingrosso degli oli di oliva e di sansa raffinati*

Prodotto/Piazze	5 ^a sett. 2010	4 ^a sett. 2010	Var. % su 4 ^a sett. 10	Var. % su stesso periodo 09
-----------------	---------------------------	---------------------------	-----------------------------------	-----------------------------

Olio di oliva raffinato

Andalusia	2,03	2,06	-1,7%	0,0%
-----------	------	------	-------	------

Olio di sansa di oliva raffinato

Andalusia	1,12	1,11	0,9%	-2,2%
-----------	------	------	------	-------

* F.co arrivo magazzino grossista- merce nuda, iva esclusa

Fonte: Rete di Rilevazione Ismea

Mercato dei Futures – MFAO* (Spagna)

Settimana dal 28 gennaio al 3 febbraio 2010

Il mercato dei Futures dell'Olio di oliva, nel periodo in esame, ha contrattato un volume complessivo di olio pari a 2.200 tonnellate. Il mese con il maggior numero di negoziazioni è stato quello di luglio con 550 tonnellate, seguito da marzo con 525 tonnellate, maggio e settembre entrambi con 425 tonnellate ed, infine, novembre e gennaio 2011 rispettivamente con 225 e 50 tonnellate. Il prezzo dei futures ha oscillato da 1.790 €/t a 1.940 €/t.

Prezzi d'acquisto e di vendita

(Sessione del 03/02/2010) 13:00h

Scadenza	Prezzo d'acquisto	Prezzo di vendita
Marzo 2010	1.780	1.820
Maggio 2010	1.800	1.830
Luglio 2010	1.820	1.870
Settembre 2010	1.840	1.890
Novembre 2010	1.850	1.920
Gennaio 2011	1.830	1.900
Marzo 2011	-	-

*Sociedad Rectora del Mercado de Futuros del Aceite de Oliva, S.A.(www.mfao.es)