

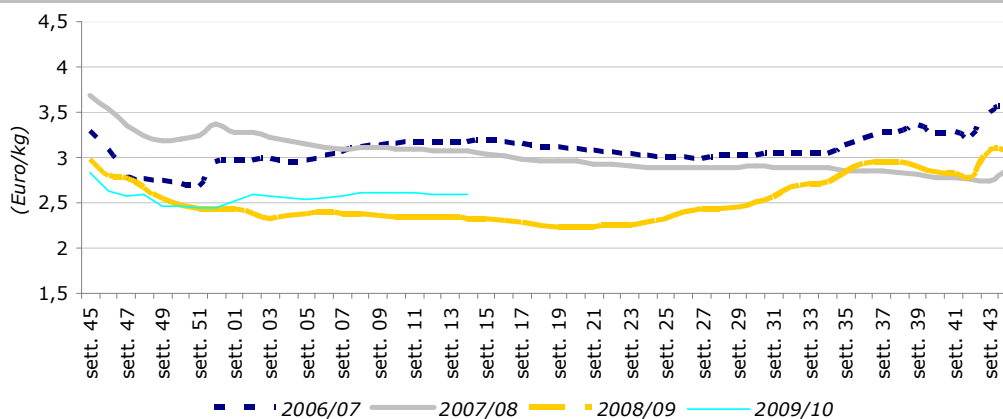

Settimana n. 14 – dal 5 all'11 aprile 2010

Extravergine - Trend dei prezzi all'origine per campagna



Mercato all'origine – Trend settimanale

La settimana di Pasqua, che ha coinciso con la manifestazione veronese del Sol, è stata caratterizzata da prezzi in flessione per i segmenti del vergine e del lampante, mentre l'extravergine è rimasto sui livelli della settimana precedente.

Ancora una volta è il persistente disinteresse della domanda a creare questa situazione sui mercati dell'intera penisola.

Come detto, nonostante una lieve flessione delle piazze del sud della Puglia che perdono circa l'1%, i listini medi dell'extravergine sono stabili a 2,60 euro al chilo. La situazione di stallo della

domanda, però, preoccupa i produttori perché potrebbe deprimere ulteriormente il mercato.

Le riduzioni dei prezzi nel sud della Puglia ed in Calabria hanno, comunque, contribuito a far scivolare verso il basso i listini dell'olio di oliva vergine e del lampante che, mediamente hanno registrato una riduzione dell'1% rispetto ai sette giorni precedenti.

Intanto già si hanno alcune indicazioni sullo stato degli oliveti. In Sicilia, ad esempio, le mignole sono già abbastanza evidenti, e se il clima lo permetterà si prevede, tra circa un mese, la fioritura.

Se si passa da un'analisi congiunturale ad una tendenziale si evidenzia come le variazioni

rispetto allo stesso periodo dello scorso anno restano tutte positive.

Prezzi medi nazionali all'origine* (Euro/kg)				
Prodotti	14 ^a sett. 2010	13 ^a sett. 2010	Var. % su sett. precedente	Var. % su stesso periodo 09
Extra Vergine				
	2,60	2,60	0,0%	12,6%
Vergine				
	1,99	2,01	-1,0%	12,4%
Lampante				
	1,56	1,57	-0,6%	0,6%

* F.co azienda deposito produttore- merce nuda, iva esclusa

Fonte: Rete di Rilevazione Ismea

Prezzi all'origine sulle principali piazze * (Euro/kg)				
Prodotto/Piazze	14 ^a sett. 2010	13 ^a sett. 2010	Var. % su sett. precedente	Var. % su stesso periodo 09
Extra Vergine				
Bari	2,72	2,72	0,0%	17,3%
Andria	2,71	2,71	0,0%	nd
Bitonto	2,74	2,74	0,0%	nd
Foggia	2,63	2,62	0,4%	11,9%
Brindisi	2,40	2,43	-1,0%	14,3%
Lecce	2,40	2,43	-1,0%	14,3%
Taranto	2,40	2,43	-1,0%	14,3%
Rossano	2,50	2,50	0,0%	13,6%
Lamezia Terme	2,50	2,50	0,0%	11,1%
Catanzaro Ionico	2,38	2,38	0,0%	11,5%
Cosenza (convenzionale)	2,35	2,35	0,0%	10,3%
Cosenza (Dop Bruzio)	nd	4,00	nd	-
Reggio Calabria	nd	nd	nd	-
Trapani	3,10	3,10	0,0%	-1,6%
Palermo	3,05	3,05	0,0%	-16,4%
Ragusa	3,25	3,25	0,0%	-
Catania	nd	nd	nd	-
Pescara	nd	nd	nd	-
Chieti	nd	nd	nd	-
Teramo	nd	nd	nd	-
Salerno-Cilento	nd	nd	nd	-
Firenze (Igp Toscano)	5,25	5,25	0,0%	-0,6%
Siena	nd	nd	nd	-
Rieti	nd	4,50	nd	-
Frosinone	nd	4,30	nd	-
Viterbo	nd	4,50	nd	-
Roma	nd	4,50	nd	-
Perugia	nd	nd	nd	-
Terni	nd	nd	nd	-
Ascoli Piceno	nd	4,20	nd	-
Ancona	nd	6,60	nd	-
Campobasso	nd	2,85	nd	-
Imperia	nd	8,50	nd	-
Vergine				
Salerno-Cilento	nd	nd	nd	-
Foggia	2,41	2,41	0,0%	19,3%
Andria	nd	nd	nd	-
Bitonto	nd	nd	nd	-
Sud Barese	2,08	2,08	0,0%	12,2%
Brindisi	1,95	1,98	-1,3%	12,1%
Lecce	1,95	1,98	-1,3%	12,1%
Taranto	1,95	1,98	-1,5%	12,1%
Catanzaro	2,08	2,08	-0,2%	15,3%
Cosenza	2,08	2,08	0,0%	15,3%
Rossano	2,13	2,13	0,0%	nd
Reggio Calabria	nd	2,25	nd	-
Perugia	nd	2,20	nd	-
Chieti	nd	nd	nd	-
Lampante				
Sud Barese	1,81	1,81	0,0%	13,8%
Andria	nd	nd	nd	-
Bitonto	nd	nd	nd	-
Brindisi	1,58	1,57	0,3%	1,6%

Mercato all'ingrosso – Trend settimanale

Come per gli oli di pressione, anche per i raffinati la domanda è risultata ben poco dinamica. L'olio raffinato di oliva è stato collocato a prezzi in lieve calo, meno 1%, su base settimanale, mentre rimane positiva la variazione su base annua. Situazione analoga per il raffinato di sansa che arretra a 1,21 euro al chilo rispetto a 1,22 della rilevazione precedente.

Nel comparto degli oli di semi, un maggiore equilibrio tra domanda e offerta ha consentito alle quotazioni di mantenere inalterati i valori registrati sette giorni prima. Da evidenziare la flessione a due cifre degli oli di semi di arachide e di mais rispetto allo stesso periodo dello scorso anno.

Prezzi all'ingrosso degli oli di oliva e di sansa raffinati

Prodotti*	14 ^a sett. 2010	13 ^a sett. 2010	Var. % su sett. precedente	Var. % su stesso periodo 09
Olio di oliva raffinato	2,08	2,09	-0,5%	6,7%
Olio di sansa raffinato	1,21	1,22	-0,8%	13,1%

* F.co arrivo magazzino grossista- merce nuda, iva esclusa
Fonte: Rete di Rilevazione Ismea

Prezzi all'ingrosso degli oli di semi raffinati*

Prodotti*	14 ^a sett. 2010	13 ^a sett. 2010	Var. % su sett. precedente	Var. % su stesso periodo 09
Semi vari	0,77	0,77	0,0%	10,0%
Arachide	1,24	1,24	0,0%	-15,1%
Girasole	0,81	0,81	0,0%	9,5%
Mais	0,87	0,87	0,0%	-21,6%

* F.co arrivo magazzino grossista- merce nuda, iva esclusa
Fonte: Rete di Rilevazione Ismea

Mercato estero – Trend settimanale

Mercato greco: dopo le festività pasquali le contrattazioni si sono svolte sulla base di prezzi al ribasso, a causa di una ridotta attività della domanda. I cali più consistenti sono stati rilevati sul lampante.

Mercato spagnolo: l'extravergine spagnolo è stato quotato lievemente al ribasso sulle piazze di Jaen e Toledo, mentre a Malaga e Granada la stessa categoria ha spuntato un prezzo più alto. In media, comunque, i listini sono restati a 2,10 euro al chilo.

Un lieve spostamento verso l'alto, sebbene limitato ad un centesimo, si è avuto anche per il lampante. Decisamente in ribasso, invece, l'olio di oliva raffinato che ha visto le proprie quotazioni scendere del 3% su base settimanale.

Prezzi all'origine sulle principali piazze della Grecia * (Euro/kg)

Prodotto/Piazze	14 ^a sett. 2010	13 ^a sett. 2010	Var. % su sett. precedente	Var. % su stesso periodo 09
Extra Vergine				
Creta	2,28	2,29	-0,4%	20,6%
Sparta	2,34	2,35	-0,4%	18,2%
Kalamata	2,28	2,30	-0,9%	20,0%
Corinto	-	-	-	-
Vergine				
Mytilene	1,88	1,90	-1,1%	5,6%
Creta	1,95	1,95	0,0%	12,7%
Lampante				
Creta	1,53	1,55	-1,3%	-1,9%
Mytilene	1,58	1,61	-1,9%	-1,3%
Isole Dodecanneso	1,53	1,58	-3,2%	0,0%
Corfù	1,53	1,58	-3,2%	-1,3%

* F.co azienda deposito produttore- merce nuda, iva esclusa
Fonte: Rete di Rilevazione Ismea

Prezzi all'origine sulle principali piazze della Spagna*

Prodotto/Piazze	14^a sett. 2010	13^a sett. 2010	Var.% su sett. precede nte	Var. % su stesso periodo 09
Extra Vergine				
Malaga	2,22	2,20	0,9%	22,0%
Granada	2,15	2,12	1,4%	20,1%
Jaen	2,04	2,05	-0,5%	14,0%
Toledo	2,12	2,14	-0,9%	16,5%
Lampante				
Jaen	1,71	1,70	0,6%	1,2%

* F.∞ azienda deposito produttore- merce nuda, iva esclusa

Fonte: Rete di Rilevazione Ismea

**Prezzi all'ingrosso degli oli di oliva
e di sansa raffinati***

Prodotto/Piazze	14^a sett. 2010	13^a sett. 2010	Var.% su sett. precede nte	Var. % su stesso periodo 09
Olio di oliva raffinato				
Andalusia	1,87	1,92	-2,6%	2,7%
Olio di sansa di oliva raffinato				
Andalusia	1,12	1,12	0,0%	15,5%

* F.∞ arrivo magazzino grossista- merce nuda, iva esclusa

Fonte: Rete di Rilevazione Ismea